

Sciez-sur-Léman

|| ■ Bulletin Municipal- édition 2014-2015

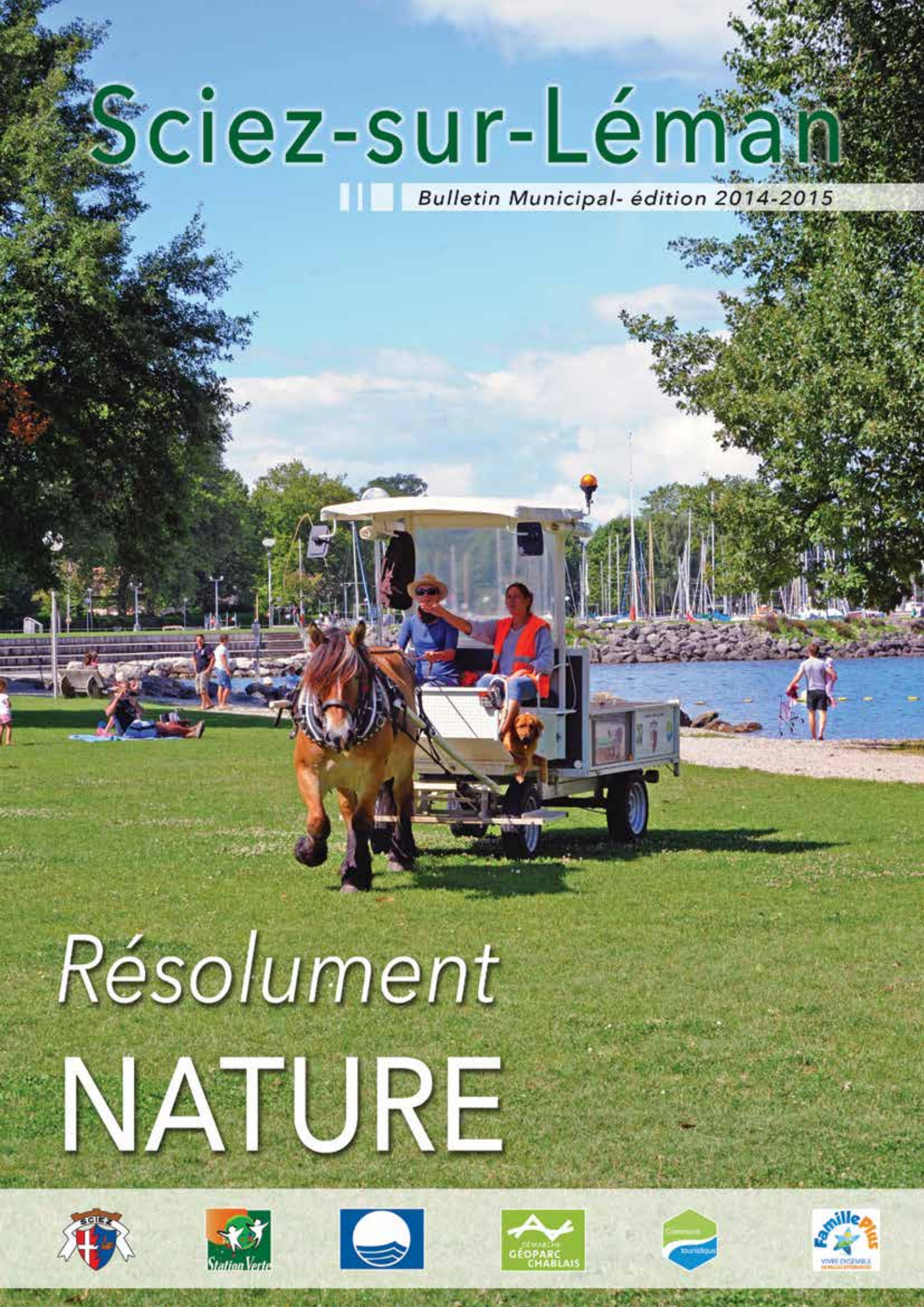

Résolument NATURE



VOTRE CENTRE

E.Leclerc



SCIEZ SUR LEMAN

Tél. 04 50 72 27 27

L'HYPER CHOIX, LA PROXIMITÉ, LE PRIX

Du lundi au samedi de 8h30 à 20h non stop
et le dimanche de 8h30 à 12h30



Bruno
Alphonse



Véronique
Gruaz

AGENTS GENERAUX
Assurances & Placements
Santé frontaliers
Intermédiaires en opérations de banque

04 50 72 73 39

DOUVAINE
5, place de l'Hôtel de Ville
04 50 94 32 36

THONON
12, place des Arts
04 50 71 02 68

Camping La Renouillère **★★**



*A 200 m du lac,
Calme et arboré*

*Location
de
Mobil-Home*

Tél. : 04 50 72 73 39 - 74140 SCIEZ S/LÉMAN
camping-renouillere@orange.fr • www.camping-renouillere.com

GARAGE Desmeules

Neuf • Occasion



66, Voie Romaine
Jussy - 74140 SCIEZ

Tél. 04 50 72 75 68
www.garage-desmeules.com



IDEAL PROTECT

ALARMES, TELESURVEILLANCE, VIDEOSURVEILLANCE

**864 avenue de Bonnatrairet
74140 Sciez**

04 50 72 35 16

contact@ideal-protect.com
www.ideal-protect.com



Sommaire

Le Mot du Maire	1
La Vie Municipale	2
Finances	2-3
La nouvelle équipe municipale	4
Environnement	5
Travaux : Bâtiments, Voirie	6-11
Port	12-13
Social	14
Culture	15
Urbanisme	16
Communication	17
Jeunesse	18
Coopération internationale	19
Office de Tourisme	20-21
Manifestations patriotiques	22
Vie économique : FoirExpo	23
Infos pratiques	24-25
Services publics : Sapeurs-Pompiers	26-27
Associations : Sports/Loisirs	28-34
Base Nautique de Sciez	28
Aviron Asso Sciez	28
Les Enfoirés : Pêcheurs Amateurs du Léman ..	29
Léman Country dance	30
Les Pieds d'A Sciez	31
Sciez en fête	31
Tennis-Club Sciez-Massongy	32
Éveil Sportif de Sciez	33
La Chasse	34
Association : Culture	35-41
Musée départemental des Sapeurs-Pompiers ..	35
Foyer culturel	36-37
Ensemble Musical de Sciez	38-39
Club Patrimoine	39
AMCA	40
La vie du passé et le musée de Préhistoire et de Géologie ..	41
Association : Humanitaire	42-45
Objectif Tibet	42
K'Antuta Solidarité Pérou	43
AfricaSciez	44
Léman Horizon Madagascar	45
Association : Social	46-56
Vestiaire intercommunale Saint-Maurice ..	46
Sourire des anges	47
AMAP	48
Seins Léman Avenir	49
La Joie de Vivre	50
Association Aurélien	51
APE des Buclines	52
APE des Crêts	52
Amicale des Donneurs de Sang	53
ABCJ	54-55
Carcajou	55
AMMAC du Bas-Chablais	56
Association Crématiste	56

ÉDITO : le mot du Maire

La réforme territoriale, solution ou vraie bonne fausse idée ?

A force de nier les évidences, notre monde politique de gauche, de droite ou d'ailleurs en oublie le bon sens et la règle de base de toute politique, qui est l'amélioration du vivre ensemble.

Il est proposé pêle-mêle :

- La suppression des Départements,
- La fusion forcée des communes,
- Un redécoupage des Régions.

Tout cela pour une gestion financière performante avec, à la clé des dizaines de milliards d'économie. A mon sens, seules des personnes coupées de la réalité de la vie peuvent le croire.

On fait grand cas du nombre de fonctionnaires territoriaux qui a fortement augmenté mais quelles en sont les raisons :

- ◆ La création généralisée des communautés de communes a permis la constitution de services jusque-là réservés aux grandes communes ou aux villes (crèches, portage de repas, soutien associatif, amélioration du transport public, etc...)
- ◆ Les communes ont dû palier au désengagement des services de l'Etat (voirie, instruction des permis de construire, passeports, etc...)
- ◆ La satisfaction aux exigences environnementales a aussi nécessité l'embauche d'un personnel nombreux. La Préservation des corridors écologiques, des cours d'eau, le maintien de la biodiversité, la préservation contre les pollutions diffuses nécessitent une main d'œuvre abondante et spécialisée.

A cela s'ajoute le coût du principe de précaution : un luxe franco-français. Prendre des précautions, donner sens à un travail doit être une réalité, mais exiger qu'il n'y ait pas l'ombre d'un doute avant d'entreprendre, coûte très cher, trop cher. Pour Sciez, 200 000 € par an de dépenses supplémentaires que des communes de Suisse, d'Allemagne ou d'Italie n'ont pas à subir. Ces réalités qui ne font que rarement la une des médias sont incontournables. **Alors quels buts, quelles finalités ?**

- ◆ Renforcer et concentrer les crédits publics sur les grandes agglomérations.
- ◆ Réserver aux zones rurales, comme notre Chablais, un rôle de préservation des écosystèmes et de ressourcement pour un public urbain.

Le comportement des représentants de l'Etat pour bloquer toute évolution éclairée parfaitement cet objectif.

- ◆ Fermeture à terme de tous lieux de présence du service public; sous-préfectures, perception, PTT...
- ◆ Supprimer un certain nombre de communes et ce qui s'y rattache; mairies, écoles, salles des fêtes, terrains de sport...

Le problème de notre pays est-il pour autant insoluble ? Je ne le crois pas, mais je ne pense pas qu'une organisation calquée sur celle de pays neufs (USA, Canada, Australie...) soit une solution respectant les aspirations du plus grand nombre.

Alors que faire ?

- ◆ Assurément les compétences de chaque échelon administratif doivent être clarifiées afin d'éviter doublons et redondances. Les économies réalisées ne seront pas énormes, mais c'est toujours bon à prendre.
- ◆ Revoir notre principe de précaution pour en venir à l'essentiel à l'image de nos voisins européens même si, dans un premier temps, cela occasionnera éventuellement du chômage supplémentaire, lié à la suppression du poste de contrôle de ceux qui travaillent et du poste de contrôle de ceux qui contrôlent.
- ◆ Dire la vérité. Le regroupement peut générer de fortes économies à la condition d'accepter une réduction importante des services publics; certains regroupements peuvent cependant trouver sens comme celui des deux départements de Savoie. Mais je m'interroge sur le plus que peut apporter le regroupement des régions Rhône-Alpes et Auvergne. Notre région est plus grande que la Suisse et compte un million d'habitants au moins.

J'ai, par ces quelques lignes, essayé de montrer la complexité, la profondeur de la crise actuelle qui ne pourra se résoudre par des « il n'y a qu'à » ou des « faut qu'on ».

Seul un effort de tous pour tous, le partage du vivre ensemble nous guidera vers plus d'espérance et plus d'avenir.

Le Maire
Jean-Luc BIDAL

FINANCES

Comptes administratifs 2013



Christian TRIVERO,
chargé des Finances

Budget principal

Dépenses d'investissement

Emprunts et dettes assimilées	386 105,38 €
Immobilisations incorporelles	159 057,47 €
Immobilisations corporelles	979 071,16 €
Immobilisations en cours	1 991 808,98 €
Autres immobilisations financières	101 187,17 €
Opérations patrimoniales	207 671,35 €
Opérations d'ordre entre sections	4 000,00 €
TOTAL DÉPENSES INVESTISSEMENT	3 828 901,51 €

Dépenses de fonctionnement

Charges à caractère général	1 581 312,58 €
Charges de personnel	1 755 536,27 €
Autres charges de gestion courante	1 068 127,81 €
Charges financières	240 412,43 €
Charges Exceptionnelles	7 642,40 €
Atténuation de produits	43 845,00 €
Opérations d'ordre entre sections	251 485,54 €
TOTAL DÉPENSES FONCTIONNEMENT	4 948 362,03 €

Recettes d'investissement

Dotations, fonds divers et réserves	827 917,26 €
Subvention d'équipement	239 387,37 €
Emprunts et dettes assimilées	2 000 000,00 €
Immobilisations corporelles	591 401,98 €
Immobilisations en cours	13 391,10 €
Opérations patrimoniales	207 671,35 €
Opérations d'ordre entre sections	251 485,54 €
TOTAL RECETTES INVESTISSEMENT	4 131 254,60 €

Recettes de fonctionnement

Produits des services du domaine et ventes diverses	143 642,73 €
Impôts et taxes	2 723 000,33 €
Dotations et participations	2 339 970,09 €
Autres produits de gestion courante	42 728,21 €
Produits financiers	8,34 €
Produits exceptionnels	9 934,27 €
Atténuation de charges	18 212,94 €
Opérations d'ordre entre sections	4 000,00 €
TOTAL RECETTES DE FONCTIONNEMENT	5 281 496,91 €

Budget annexe : Port de Plaisance



Dépenses d'investissement

Emprunts et dettes assimilées	60 047,68 €
Immobilisations corporelles	5 762,40 €
Immobilisations en cours	68 506,82 €
Opération d'ordre entre sections	560,07 €
TOTAL DÉPENSES INVESTISSEMENT	134 876,97 €

Dépenses de fonctionnement

Charges à caractère général	109 818,87 €
Charges de personnel	93 757,47 €
Autres charges gestion courante	11 758,76 €
Charges financières (intérêts emprunts)	16 788,20 €
Dotations aux amortissements	99 974,75 €
TOTAL DÉPENSES FONCTIONNEMENT	332 098,05 €

Recettes d'investissement

Dotations, fonds divers et réserves	10 000,00 €
Immobilisations corporelles	99 974,75 €
TOTAL RECETTES INVESTISSEMENT	109 974,75 €

Recettes de fonctionnement

Produits des services	341 264,40 €
Produits exceptionnels	50,00 €
Opérations d'ordre entre sections	560,07 €
TOTAL RECETTES DE FONCTIONNEMENT	341 874,47 €

Budget annexe : Centre Communal d'Action Sociale**Dépenses de fonctionnement**

Charges à caractère général	3 407,25 €
Impôts, taxes et versements assimilés	196,00 €
Autres charges de gestion courante	32 336,44 €
TOTAL DÉPENSES FONCTIONNEMENT	35 939,69 €

Recettes de fonctionnement

Dotations et participations	24 800,00 €
TOTAL RECETTES DE FONCTIONNEMENT	24 800,00 €

BUDGET CONSOLIDÉ

DÉPENSES	9 280 178,25 €
-----------------	-----------------------

RECETTES	9 280 178,25 €
-----------------	-----------------------

Subventions aux Associations**Anciens combattants**

AMMAC (Ass. des marins de Sciez)	120,00 €
FNACA (Fédération Nationale des Anciens Combattants AMT)	100,00 €
ANACR (Association Nationale Anciens Combattants et de la Résistance)	100,00 €
Musée de la Résistance Nationale	100,00 €

Culturel

Ensemble Musical Sciez (2011 : + 10 000 € décret prof)	65 000,00 €
Foyer Culturel de Sciez	73 313,00 €
AMCA	12 800,00 €
La Vie du Passé	31 500,00 €
Cercle d'échec d'Évian	80,00 €
CRIAD Association	13 000,00 €

Scolaire

Association des Parents d'Élèves des Buclines	250,00 €
Association des Parents d'Élèves des Crêts	250,00 €
Bibliothèque pédagogique du Chablais	100,00 €
Bibliothèque pà l'Hôpital	50,00 €
Foyer Culturel de Sciez - Restaurant scolaire	78 314,00 €
ACEH "L'école à l'Hôpital"	100,00 €
Centre de formation des apprentis Annemasse	80,00 €
Ludothèque de Thonon	50,00 €
Lycée "Les 3 Vallées"	320,00 €
Maison familiale de Bugey	40,00 €
Maison familiale de Bonne	80,00 €
Maison familiale de Champs Molliaz-Cranves Sales	120,00 €
Maison familiale de Margencel	120,00 €
Maison Familiale de SAULSAIE	40,00 €
Association USEP Buclines	5 800,00 €
Avenir sportif Sciez Petits Crêts	5 000,00 €

Jeunesse

APEJC Mission locale	5 386,00 €
Jeunes Sapeurs Pompiers de Sciez	1 500,00 €

**Sport**

Base nautique	40 000,00 €
Cercle Nautique de Sciez	1 200,00 €
Éveil sportif - football	25 000,00 €
Section sauvetage Sciez	1 500,00 €
Tennis Club de Sciez	5 400,00 €
Fédération Française de Randonnée Pédestre	150,00 €
Chablais Aviron Thonon	150,00 €
Thonon Athlétisme Club	150,00 €
Nageurs de Thonon	150,00 €
Amicale des Sapeurs Pompiers de Sciez	1 500,00 €
Léman Country Dance	1 500,00 €
Les Pieds d' A Sciez	1 200,00 €
Basket Club du Bas Chablais	200,00 €
Roller Skating Douvaine	300,00 €
Aviron Sciez	500,00 €

Animation

APPS (Promotion port de Sciez)	1 500,00 €
AfricaSciez - Festival du Soleil	4 000,00 €

Environnement

Association de gestion du Domaine de Guidou	3 000,00 €
Ligue de Protection des Oiseaux	6 000,00 €

Autres

CISPD	914,00 €
Croix rouge	500,00 €
Association des Maires de France - Solidarité inondation Var	1 000,00 €
Association LEGEND (Arbre de Noël de la gendarmerie)	200,00 €

TOTAL	389 727,00 €
--------------	---------------------

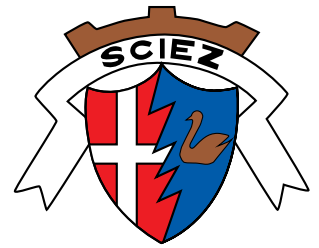

La nouvelle équipe municipale

Les adjoints

Le Maire



Jean-Luc BIDAS, maire



Christian TRIVERIO,
chargé des finances



Monique ROCH,
chargée des affaires sociales



Odile LONGUET,
chargée de l'urbanisme



Christian VIGNAUD, chargé des
bâtiments de la voirie et du port



Jacqueline RAPIN, chargée de
la culture et de l'environnement



Hubert DEMOLIS, chargé du tourisme,
des sports et de la sécurité civile



Fatima BOURGEOIS, chargée de
la jeunesse et de la famille



Richard RÉALE, chargé de la communication
et de la coopération décentralisée

Les conseillers municipaux de la majorité



André PIERRON



Michel DAVID



Dominique CHAUMERON



Pierre FAVRE



Joël GILBERT



Corinne BADAIRE



Thierry COUASNON



Fabienne ROZE



Dominique MAURE



Caroline REINBOLD



Julie THIERRY



Céline COGNET



Christel FAVRE-PERRILLAT



Cyril DEMOLIS



Marlène HUMBERT

Les conseillers municipaux de l'opposition



Bernard HUVÈNE



Marie-Christine TORRENTE



Michel REQUET



Nathalie BROTHIER



Lionel KUPPER

ENVIRONNEMENT

Eaux, forêt, déchets, sentiers... au programme d'une commission active



Jacqueline RAPIN, chargée de
la Culture et de l'Environnement



les sentiers balisés de Sciez ont toujours plus de succès

● Avec le retour des beaux jours, **notre plage** (et celles de tout le Chablais) et **nos cours d'eau**, qu'ils soient de petits ruisseaux ou des rivières de moyenne importance, seront à nouveau sous haute surveillance afin d'assurer une eau de baignade de bonne qualité et sans risque sanitaire. À cette fin, le Symasol, chargé de cette mission, effectue régulièrement prélèvements et analyses.

● **La pyrale**, prédateur du buis, a fait une apparition forte et alarmante en 2013. Dommageable et sans commune mesure pour cette espèce sans l'intervention humaine, elle demeure sous haute surveillance pour notre Bois de Buis. Cependant, toute nouvelle invasion est à signaler au plus tôt à la mairie. N'hésitez pas, non plus, à faire de la prévention autour de vous si nécessaire. Un grand merci à tous.

● Le programme d'implantation du **nouveau système de collecte des ordures ménagères** a pris un peu de retard. Cependant, compte tenu des délais imposés par le Grenelle de l'Environnement, il devra être effectif avant fin 2015, non seulement pour tout le territoire de la Communauté de Communes du Bas-Chablais mais pour toute la France.

En ce qui concerne notre commune nous devrions voir ce nouveau service dès décembre 2014. Les divers points de collecte et un rappel du tri sélectif feront l'objet d'une information détaillée via nos modes de communication: « Flash info » et site internet de la commune.



● **Les sentiers pédestres**, nombreux sur notre territoire, ont vu la remise en état et le balisage restauré pour le « Sentier des Métamorphoses ». Au printemps 2014, en partenariat avec l'Office du Tourisme, les « Regards Bucoliques » verront eux aussi leur parcours balisé. D'autres projets sont en cours.

Un autre grand merci : à tous les « Amis de Saint-Jacques » venus bénévolement remettre en état une partie du sentier dans le Domaine du Guidou. La protection Natura 2000 de ce lieu voit son épanouissement à ce jour, après nombre d'années d'effort de conservation, de valorisation du site, permettant la multiplication naturelle d'espèces remarquables (faune, flore et oiseaux).

TRAVAUX : Bâtiments



Christian VIGNAUD, chargé des Bâtiments de la Voirie et du Port

Un centre unique pour les services techniques

Ce centre technique est bien intégré au village d'entreprises situé à l'emplacement de l'ancienne usine Cifran-Sotta. La première phase de travaux est terminée. Elle regroupe en un seul endroit, sur un terrain de 4 700 m², les services techniques anciennement dispersés sur 5 sites.

Un bâtiment de 700 m² est destiné au matériel: cars, camions, matériel de déneigement, petits véhicules, magasin, atelier réparations, etc.

Un autre bâtiment de 200 m² sert à stocker le matériel évènementiel: podium, tables, chaises et bancs, barrières, etc.

La deuxième phase de travaux concerne les locaux administratifs et sanitaires actuellement installés dans un « préfabriqué » situé sur le site.

Mieux accueillir l'Ensemble Musical

Des études en cours prévoient des locaux pour l'Ensemble musical de Sciez qui sera situé au rez inférieur du bâtiment administratif du Centre Technique.

Ce bâtiment devrait aussi accueillir un logement de fonction pour les services techniques.

Nouveau visage du Tennis-club

Les nouveaux locaux du Tennis-club ont été inaugurés en septembre 2013 lors de la reprise des activités de l'association. Le montant des travaux réalisés a été arrêté à 240 000 € sans tenir compte d'aménagements intérieurs pris en charge par l'association.

Le club compte 336 adhérents dont 200 jeunes: il est classé dans les 10 meilleurs clubs de Haute-Savoie.



Avant



intégration des bâtiments voirie dans le site du village d'entreprises

Informatisation de la gestion « voirie » : pour un meilleur service

Pour mieux répondre aux attentes de ses administrés, la commune de Sciez s'est dotée d'un logiciel qui sera opérationnel d'ici à 6 mois. Ce logiciel permettra de mieux gérer le personnel, le matériel et les véhicules du centre technique, le patrimoine communal et les bâtiments communaux, la voirie, le port, etc.



Le nouveau visage du club house

Ecole maternelle des Crêts

Les travaux ont consisté à l'extension de 4 classes (+ 19 m² pour chaque classe) afin de répondre aux normes de l'Education nationale, à la suppression des mezzanines, à l'agrandissement du hall d'entrée, à l'amélioration des ateliers. Les autres tranches des travaux de la maternelle (rampe handicapés et liaison avec le restaurant scolaire) seront effectuées après les travaux de l'école primaire.

Ecole Primaire

Les appels d'offres ayant été infructueux, les travaux sont reportés.



Base nautique : un important projet de rénovation



Un projet de rénovation de la base nautique est en cours. Après la phase diagnostic, un cahier des charges a été établi pour lancer un concours d'architecture. Des demandes de subventions sont en cours auprès de la Région Rhône-Alpes, du Département, de l'Etat (Ministère de la Jeunesse et du sport) et de la Communauté de Commune du Bas-Chablais qui devrait porter ce projet intercommunal.

Une Crèche intercommunale de 60 berceaux à Jussy

Les travaux ont débuté le 6 janvier 2014 et doivent s'achever à l'automne 2015.

La crèche intercommunale Sciez, Anthy, Margencel est située à Jussy. Elle accueillera 60 berceaux et créera une douzaine d'emplois.

SISAM



Mai 2014 : les travaux sont budgétisés à 2 300 000 €, hors achat du terrain et honoraires divers avec une répartition de 20 % pour Margencel, 32 % Anthy sur Léman et 48 % pour Sciez-sur-Léman. Cette réalisation est l'oeuvre d'un syndicat intercommunal, le Sisam, présidé par Fatima Bourgeois, maire-adjoint de Sciez.

TRAVAUX : Les grands chantiers de voirie



Aménagement de l'entrée ouest

Comme cela a été prévu et annoncé, la première phase de travaux d'un montant de 1 732 000 € se termine. Les plantations seront effectuées à l'automne.

Tout a été mis en œuvre pour assurer la fluidité du trafic durant les 4 phases de travaux, et réduire au minimum la gêne des automobilistes. Dans cette optique, certains travaux ont été effectués de nuit ou par une circulation alternée manuelle de jours de 9 h 00 à 16 h 00. La coordination des entreprises par le cabinet Uguet a permis aux entreprises TP Perrier, Colas, Groppi, SIPE, de respecter les délais de cette 1^{re} tranche.



Le skate park et le bac de décantation de la nouvelle voirie



La deuxième tranche de travaux entre le rond-point et la route sera terminée pour fin 2014.

Cette phase de travaux ne posera pas de problème de circulation sur la RD 1005 et n'engendra que quelques alternats manuels sur le raccordement à la route d'Excenevex et la route de Bordignin. La phase finale de l'aménagement de l'entrée Ouest sera effectuée en 2015 et permettra la suppression des feux tricolores et du tourne à gauche devant la mairie.

Un 2^e rond-point est prévu dans la zone du domaine de Guidou

Le dossier de concertation qui informe la population sur les objectifs de la commune de Sciez pour l'aménagement du secteur, devrait être public à l'automne 2014.

Il a pour but de recueillir les avis et propositions des citoyens, associations locales et personnes intéressées par le projet.

Ce projet situé aux lieu-dit « Les Près derrières » et « Excuvilly » a pour but de sécuriser l'accès à la RD 1005 depuis le secteur du Guidou et de Coudrée, mais aussi toute la circulation provenant d'Excuvilly, du secteur de la zone artisanale et des nouveaux logements situés dans le secteur des Pré Derrières (Zone NA4 du PLU).

L'objectif final est la création d'un 3^e rond-point au niveau de l'accès au port qui supprimera les tournes-à-gauche qui provoquent des ralentissements dans Bonnatrait.

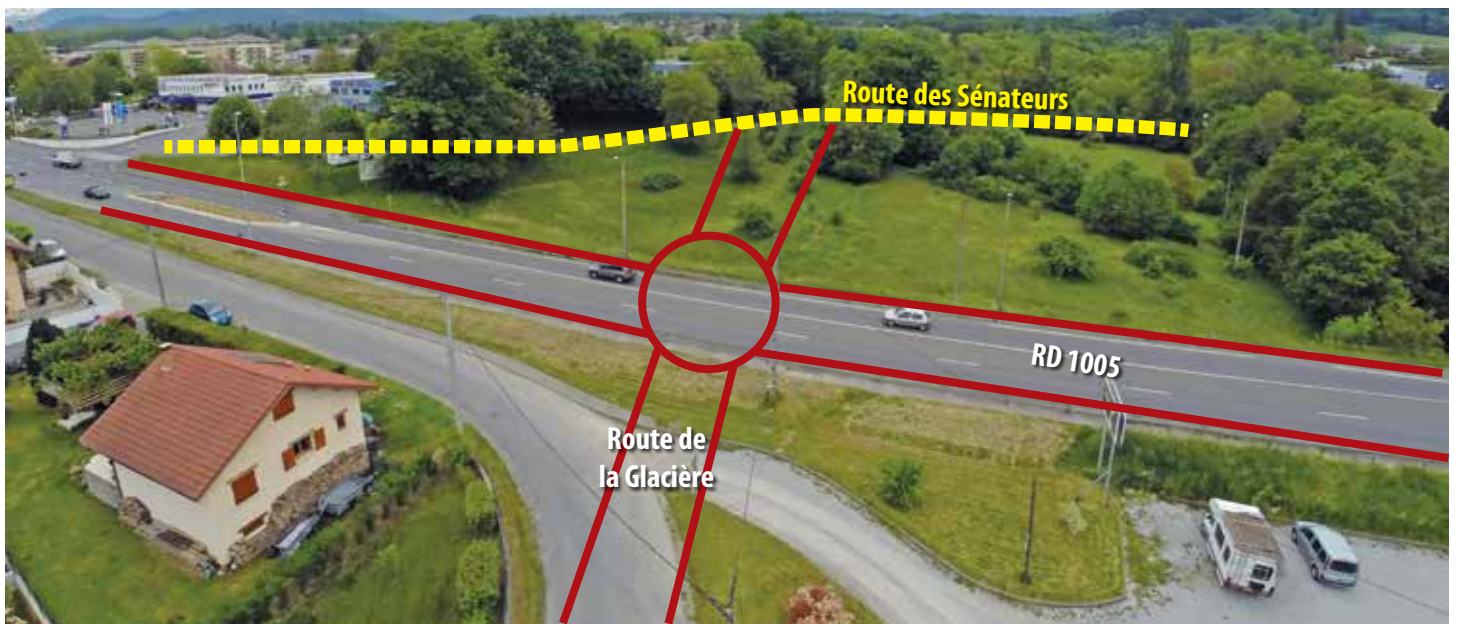
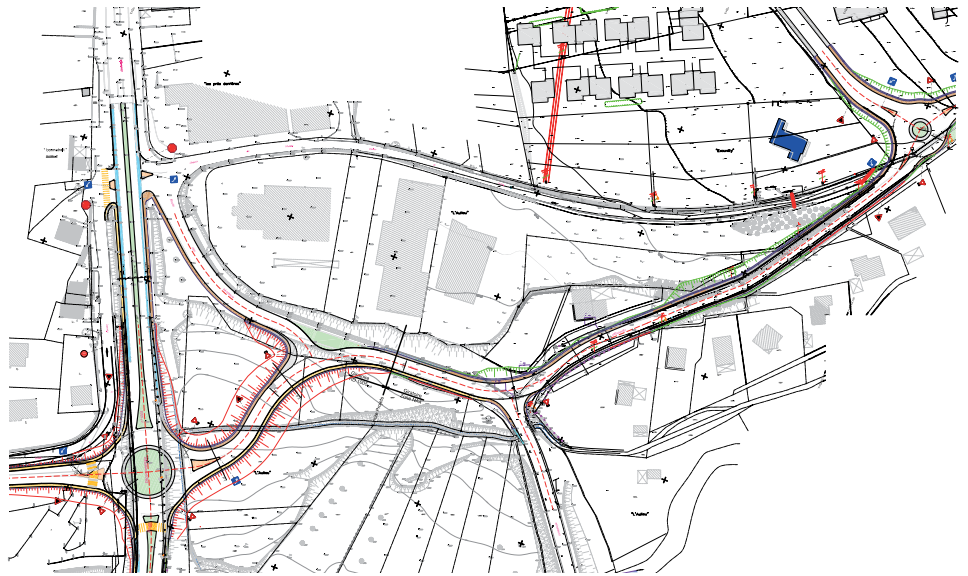

Des fossés entretenus

Le recalibrage des 11 km des fossés publics se termine sur l'ensemble de la commune. Ce travail est effectué tous les trois ans. Il reste à régler le problème des fossés communaux qui passent dans des propriétés privées.

Il est rappelé à ce sujet que les riverains d'un fossé situé sur le domaine privé (cf. « Info Sciez » de février 2014) ont l'obligation d'en assurer son entretien. Un recensement de ces fossés privés est en cours.

Un entretien régulier a pour objet de maintenir le cours des eaux dans son profil d'équilibre, de favoriser l'écoulement naturel des eaux et de contribuer à son bon état écologique (enlèvement des matériaux divers, feuillages, tontes de gazon, tailles des arbres, débroussaillage, élagages, etc).



Amélioration du réseau d'eau potable

Pris en charge par le Syndicat Intercommunal des Eaux des Moises (SIEM) 5 594 ml de tuyaux ont été posés sur notre commune en 2013 pour un montant HT de 809 190 €, principalement dans le domaine de Coudrée et à Chavannex, où 142 branchements ont été refaits à neuf.

Réfection de chaussée et accotements

Le Conseil Général a effectué la remise en état des accotements et de la chaussée de la RD 1005 entre le rond-point Ouest et la Croix de Filly pour un montant de 284 000 €, ainsi que la mise en conformité des arrêts de cars, au niveau de la poterie sur la RD 1005 pour un montant de 65 000 €.

Aménagements sécuritaires

La mise en place d'un plateau surélevé au niveau de la fontaine d'Excuvilly est prévu cette année et quelques aménagements pour ralentir la vitesse sont à l'étude de la route des Sénateurs à la route de Perrignier en passant par le chemin des Crapons et à Jussy.

A la demande des habitants de Jussy, une mise en sens unique du hameau et la mise en place de ralentisseurs sont à l'étude.

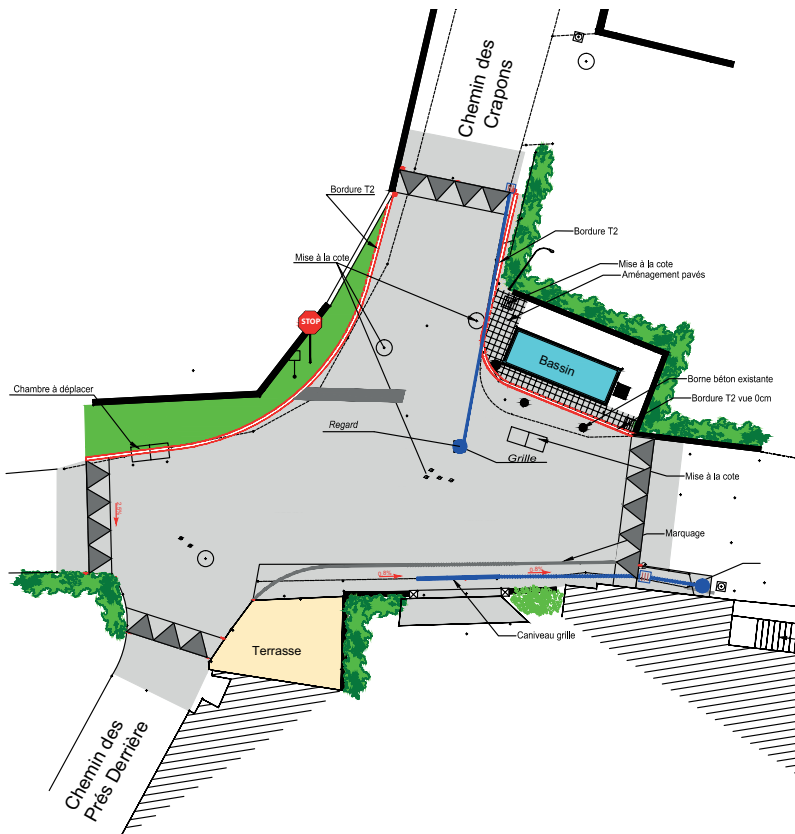

Assainissement, par la Communauté de Commune du Bas-Chablais (CCBC)

A ce jour 1 500 ml de canalisations (diamètre 200) ont été posés à Coudrée financés par les habitants du domaine; les raccordements étant subventionnés par l'Agence de bassin et le Smdea. La 4e tranche sera lancée d'ici à la fin 2014.

Dans le cadre des travaux d'assainissement à Chavannex, 30 branchements ont été réalisés et 1 300 ml de gravitaire ont été posés en 2013 pour un montant estimé à 1 003 322 € TTC.

Les branchements des particuliers sont réalisés après contrôle des canalisations par caméra et test à l'air. La 2e tranche est à l'étude avec une première phase sur le Chemin de la Chapelle et le chemin de Vernaz, mais des servitudes de passage sont encore à négocier.

Restauration et entretien des rivières

Le Syndicat Mixte des Affluents du Sud-Ouest Lémanique (Symasol) a entrepris des travaux de confortement des berges du Redon, de restauration et d'entretien de la végétation des berges du Foron et des travaux d'entretien de fossés, fauchages, broyage dans le cadre de la gestion du domaine de Guidou pour un montant de 130 381 €.

Le Symasol a organisé des animations scolaires sur le thème « Les oiseaux du lac », créé un observatoire ornithologique sur le site Natura 2000 et a effectué de nombreuses analyses sur le bassin versant du Vion à Sciez, Excenevex, Massongy

2014, année décisive pour le Très haut débit

L'année 2014 sera décisive pour le Très Haut Débit en Haute Savoie, avec la mise en service, avant la fin de l'année, d'une première partie du réseau public fibre optique départementale. Le Syndicat des énergies et de l'Aménagement Numérique de la Haute Savoie (Syane) a choisi de donner le nom de HSN (Haute Savoie Numérique) à ce réseau destiné en priorité au monde économique, ouvert dans un premier temps, aux entreprises installées en zone d'activité économique, ainsi qu'aux sites d'enseignement supérieur et de santé situés sur son tracé. Sont concernés les artères principales du réseau réalisé en 2013 et 2014, ce qui est le cas pour Sciez.



2015 verra également le début des travaux de desserte destinés à la couverture des logements et des entreprises situées hors des zones d'activité économique. Pour ce déploiement, le travail sera plus long et nécessitera de gros investissements. L'objectif est d'apporter la fibre optique, d'ici à 5 ans à près de la moitié de la population du périmètre FTTH (logements, particuliers) du SYANE qui regroupe 255 communes.

Le contrat d'affermage qui confirmera l'exploitant du réseau devrait être signé à la fin du premier semestre 2014 (Info janvier 2014 de Jean-Paul Amoudry, Président du SYANE)



Christian VIGNAUD, chargé des Bâtiments de la Voirie et du Port

Respectez les règles de sécurité et de bon voisinage!

Élaguez vos arbres et vos haies !

Le maire a des pouvoirs renforcés en cas de refus d'un riverain d'élaguer des arbres et haies débordant sur le domaine public. Les haies et les branches d'arbres qui débordent sur le domaine public posent un véritable problème de sécurité pour les piétons. Sachez que la responsabilité d'un riverain est engagée en cas d'accidents si les piétons ne peuvent plus se mettre en sécurité sur les bandes herbeuses qui bordent les routes communales.

Les pouvoirs du maire ont été renforcés pour l'élagage des plantations empiétant sur les voies communales.

La sécurité ainsi que la commodité du passage sur les voies dont le Maire a la charge d'assurer le respect, impliquent de couper les branches et les racines des arbres longeant ces voies (CGCT, art. L. 2212-2 1°).

Le Maire, au titre de ses pouvoirs de police, et afin de veiller à la sûreté et la sécurité publique doit donc veiller à l'élagage régulier des plantations le long des voies de sa commune, qu'il s'agisse de plantations communales ou privées. Des dispositions similaires édictées dans le code rural (CR,D 161-24) s'appliquent aux chemins ruraux.

Depuis la loi du 17 mai 2011 de simplification et d'amélioration de la qualité du droit, le nouvel article L.2212-2-2 du CGCT, permet au Maire, après mise en demeure sans résultat, de procéder à l'exécution forcée des travaux d'élagage destinés à mettre fin à l'avance des plantations privées sur l'emprise des voies communales afin de garantir la sûreté et la commodité du passage.

Il est donc indispensable d'entreprendre les élagages pour une mise en conformité pour l'automne 2014 pour l'ensemble des propriétés bordant les routes de notre commune avec un soin particulier et immédiat dans les secteurs des carrefours: il en va de la sécurité de tous !

L'article R-116-2 de la voirie routière punit de contravention de 5e classe ceux qui : « en l'absence d'autorisation, auront établi ou laissé croître des arbres ou haies à moins de deux mètres de la limite du domaine public routier »

Déneigement des propriétés en limite du domaine public

Un arrêté du 22 février 2013 précise que « les riverains de la voie publique, commerces compris, devront participer au déneigement et retirer ou faire retirer la neige au droit de sa façade ou de son terrain sur toute sa longueur et sur une largeur égale à celle d'un trottoir et la neige devra



être stockée dans un endroit qui ne gênera pas les usagers. » Nous sommes tous conscients des problèmes écologiques provoqués par le salage des voies publiques, surtout dans une commune où les eaux de ruissellement aboutissent dans le lac. Les services techniques ont pour mission, comme c'est le cas dans de nombreuses communes du Chablais, d'éviter un salage intempestif des voies communales; les routes départementales étant à la charge des services de la Direction Départementale des territoires.

Feux et nuisances sonores

(Arrêtés municipaux)

Feux

Conformément au code de la Santé Publique et de l'Environnement, tout foyer de plein air provoquant des fumées de nature à gêner le voisinage ou la circulation routière est strictement interdit.

L'interdiction concerne le brûlage des déchets verts, des pneumatiques, des huiles de vidanges, des ordures ménagères etc, risquant de provoquer des émanations nauséabondes ou toxiques. Les feux de barbecue ne sont pas concernés par cette restriction. Toute personne à l'origine de fumées troublant la tranquillité publique est passible d'une contravention de 3^e classe pour « Non-respect d'un arrêté municipal relatif à la protection de la santé Publique (450 €)

Nuisances sonores

Les travaux, notamment de bricolage ou de jardinage, réalisés par des particuliers à l'aide d'outils ou appareils susceptibles de causer une gêne pour le voisinage en raison de leur intensité sonore ou des vibrations transmises tels que tondeuses à gazon, motoculteurs, tronçonneuses, perceuses ou scies mécaniques (Liste non exhaustives) ne peuvent être effectués que :

- les jours ouvrables de 8h00 à 20h00
- les samedis de 9h00 à 12h00 et de 14h30 à 19h00
- les dimanches et jours fériés de 10h00 à 12h00

Les propriétaires et possesseurs d'animaux, en particulier de chiens, sont tenus de prendre toutes mesures propres à éviter une gêne pour le voisinage, y compris par l'usage de tout dispositif dissuadant les animaux de faire du bruit de manière répétée et intempestive.

Lors d'adjonction ou de transformation d'équipement, notamment les ventilateurs, climatiseurs, chaudières, pompes dans les bâtiments ou leurs dépendances, le choix, l'emplacement et les conditions d'installations de ces équipements ne doivent pas être source de nuisances sonores pour les riverains. Dans le cas où des alarmes domestiques sont installées, leur déclenchement ne doit pas se faire de manière répétée et intempestive.



Le Port : Un espace remarquable en évolution permanente

Pavillon bleu depuis 2009, un label reconduit pour 2014

Ce label qui est remis en jeu chaque année, est attribué aux ports de plaisance engagés dans une démarche de gestion environnementale et répondant à des critères dans le domaine de l'éducation à l'Environnement, de la gestion des déchets, de la gestion de l'Eau et de l'environnement général.



Travaux réalisés en 2013

- La vidéo surveillance a été étendue à la zone du parking de la plage et de la zone des pêcheurs.
- L'ouverture du parking des remorques s'effectue depuis la capitainerie (Par code et interphone)
- La sécurité a été renforcée sur le grand parking par la pose de candélabres.

- Les installations électriques ont été renforcées (Tarif jaune) ce qui a permis d'augmenter l'ampérage à 20 ampères (au lieu de 3 ampères) pour ceux qui le souhaitent (pose d'un compteur et facturation indépendante)

- Changement d'opérateur Wifi





Le port de Sciez relève le défi de la mise à l'eau du plus grand Catamaran du lac Léman.

Une mise à l'eau très médiatisée, pour un convoi exceptionnel qui a rassemblé de nombreux Chablaisiens depuis St Cergues jusqu'à Sciez de 2 heures à 7 heures du matin et provoqué des fermetures de route.

Le port de Sciez, espace d'animations

Avec sa Scène sur l'eau et son cadre remarquable, le Port de Sciez joue un rôle d'attraction majeur pendant la saison estivale.

Projets 2014

- Traitement écologique de la vase du port et des algues de la zone baignade par traitement biologique (brevet français) de la société EcoSynergie.
- Mise en place à proximité du kiosque de la plage, d'un chalet pour les surveillants de baignade (le local actuel n'était plus conforme) et d'un sanitaire préfabriqués pendant la saison estivale, pour permettre la restructuration de la capitainerie. (Création d'un point info pour l'office de tourisme de Sciez, d'un local technique et rénovation à l'automne 2014 des sanitaires réservés aux usagers du port)
- Mise en conformité des feux à occultation à l'entrée du port pour répondre à une exigence européenne.
- Installation d'un interphone à la Capitainerie pour joindre le garde port directement sur son portable



SOCIAL

Personnes âgées : Le CIAS apporte une réponse performante au défi du maintien à domicile



Monique ROCH,
chargée des Affaires Sociales

Proposer un maintien à domicile de qualité auprès des personnes âgées ou en situation de handicap est un enjeu de taille que relèvent les communes au sein du Centre Intercommunal d'Action Sociale du Bas-Chablais (CIAS) en s'appuyant sur des services adaptés et coordonnés.

La politique sociale menée par la Communauté de communes du Bas-Chablais (CCBC), à travers le CIAS, est réellement ambitieuse.

Notre société et nos collectivités sont confrontées à l'allongement de la durée de vie, c'est pourquoi le CIAS a élaboré une politique de services aux personnes âgées ou en situation de handicap; celle-ci est particulièrement performante.



Ses services sont accessibles aux habitants de chacune des 17 communes membres de la CCBC. Aide à domicile, repas, mais aussi garde de nuit... en sont les piliers.

► Le service d'aide à domicile assure l'aide et l'accompagnement de la personne à son domicile dans sa vie quotidienne, ainsi que l'entretien du lieu de vie. Il contribue à maintenir le lien entre la personne aidée et l'extérieur (horaires : 7h30 à 20h00, 7 jours sur 7. L'équipe se compose de 55 aides à domicile, dont 40 % détenteurs du Diplôme d'Etat Auxiliaire de vie sociale (DEAVS).

► La garde itinérante de nuit s'adresse à des personnes nécessitant une aide et une présence en dehors des horaires de journée : interventions courtes d'une demi-heure de 20h00 à minuit, 7 jours sur 7, par des agents spécialement affectés à ce poste.

► Le portage de repas est assuré en liaison froide ; les repas préparés par une cuisine centrale privée sont livrés au domicile de toute personne âgée, malade, en situation de handicap ou en difficulté provisoire, 7 jours sur 7 ou à la fréquence désirée (2 tournées 4 jours par semaine).

► Le service « mobilité » permet aux personnes à mobilité réduite de se déplacer en vue d'effectuer des achats, des visites chez le médecin, ou bien des sorties culturelles ou de détente du lundi au vendredi et, exceptionnellement, le dimanche et les fins de journée. Il contribue au lien social. Le service est doté de deux véhicules, dont un aménagé pour le transport de fauteuil.

► La prévention du vieillissement comprend des actions de sensibilisation et de prévention animées par des professionnels : prévention des chutes, ateliers du bien vieillir et mémoire, conférences et action lecture/personnes âgées.

- Le portage de livres à domicile facilite l'accès à la lecture aux personnes ne pouvant se déplacer et offre des moments de plaisir et de partage autour du livre. Une visite est programmée chaque mois pour les usagers qui le souhaitent. Un choix de livres est proposé en tenant compte des attentes et goûts.

► L'aide aux aidants de personnes dépendantes est organisée en collaboration avec le Conseil Général de la Haute-Savoie et différentes caisses de retraite. Les aidants peuvent trouver des informations mais également échanger sur ce qu'ils vivent au quotidien.

Les services du CIAS sont certifiés.



Pour tous renseignements : **CIAS du Bas-Chablais**

Château de Thénières - 74140 Ballaison

Tél : 04 50 85 17 57 - Fax : 04 50 85 17 63

Mail : accueil.cias@cc-baschablais.com

www.cc-baschablais.com

Mairie de Sciez : Tél 04 50 72 60 09



CULTURE

La culture élément du mieux vivre ensemble



Jacqueline RAPIN, chargée de la Culture et de l'Environnement

Sciez dispose d'une **large palette d'associations et d'organismes intervenant dans le domaine culturel**. Leur implication et leur dynamisme, encouragés et soutenus de longue date par la municipalité, font de la culture un atout important de l'attractivité de notre ville et de son rayonnement.

Élément incontournable du « Vivre ensemble » par les liens qu'elle soude, par l'apprentissage de la citoyenneté qu'elle génère, par le respect des différences, la culture vivifie et fédère les individus de tous âges. Nous veillerons à prolonger l'action déjà entreprise, à travailler avec l'ensemble des intervenants en respectant leur singularité, à exposer au mieux les différentes initiatives et manifestations.



Que ce soient le foyer culturel, l'AMCA, l'EMS, le théâtre du Guidou, le musée de la préhistoire et de la géologie Jean Hallemans, l'office de tourisme pendant la saison estivale, tous, dans leur diversité, présentent une offre culturelle de qualité dont nous pouvons être fiers. La participation des habitants de notre commune aux multiples manifestations culturelles présentées à Sciez en est le témoignage.

URBANISME :

MIX'cité : un projet de la commune de SCIEZ



Odile LONGUET,
chargée de l'Urbanisme

Depuis le début de l'année 2013 Sciez s'est intéressée au projet du CAUE qui conduit une opération de régénération du tissu pavillonnaire.

La mise en place du projet de concours d'idées se prépare en lien avec la collectivité pour le choix du site puis avec les habitants réunis à plusieurs reprises pour une information détaillée sur la situation proposée.

Pourquoi la commune de Sciez s'est-elle inscrite dans une telle démarche ?

► La première grande raison : la révision du POS en PLU est terminée, le PLU a été approuvé et les zones constructibles y sont de plus en plus contraintes.

► La seconde, toute aussi importante : la fiscalité sur les terrains constructibles est modifiée.

Bien d'autres raisons s'ajoutent, telles que les besoins pour certaines personnes de modifier leur habitation pour la rendre plus accessible, les besoins de partager leur bien avec leur famille ou pour créer un bien supplémentaire pour se créer un apport financier...



Le choix du site est né d'une collaboration entre les élus locaux et le CAUE et s'est fixé sur une zone assez éloignée des zones de constructibilité importante, mais proche de la zone touristique des port et plage de Sciez.

Le lotissement choisi n'ayant plus de cahier des charges puisqu'ancien, initialement plutôt occupé par des résidences secondaires qui sont devenues résidences principales.

Les objectifs des travaux à venir intéressent tout particulièrement notre commune qui a et aura à gérer ce type de situation de densification du tissu pavillonnaire, avec le PLU tout récent qui méritera des modifications pour y parvenir.

L'urbanisme a besoin de tous ces conseils

□ secteur d'étude - espace de projet détaillé

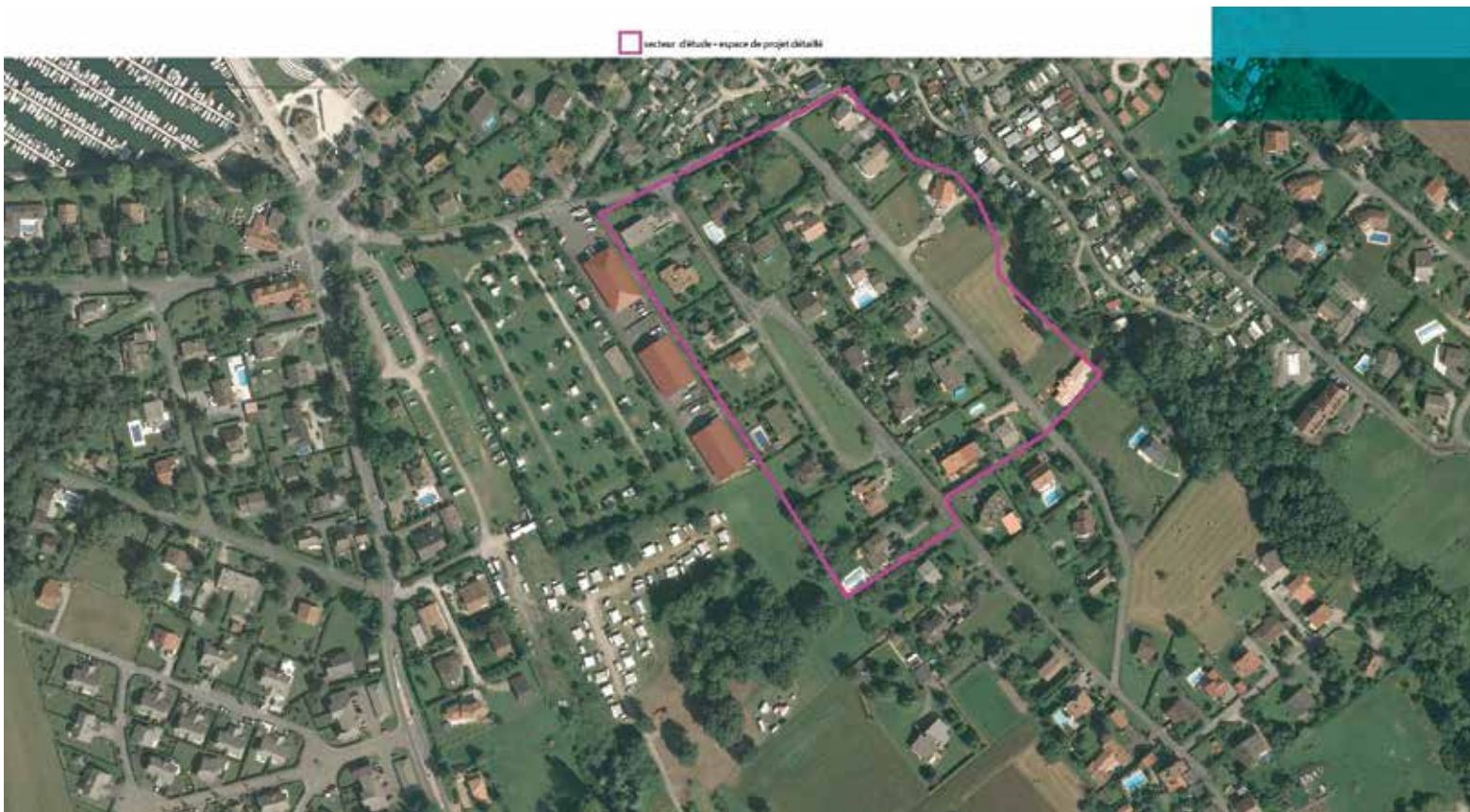

COMMUNICATION

Une information multimédia, de tous les instants

L'information et la communication tiennent une place particulière à Sciez-sur-Léman. Elles disposent de moyens au-dessus de la moyenne. Pour vous informer le plus complètement possible, la commune a mis sur de nombreux vecteurs.

► **Le web d'abord**, support de l'information immédiate est en ligne à l'adresse www.ville-de-sciez.com. Bien rodé en termes d'information institutionnelle et associative, les informations y sont renouvelées en temps réel !



Le Maire y répond à une interview mensuelle sur des questions municipales (onglet « municipalité ») et toutes les composantes du conseil municipal sont invitées à s'y exprimer par écrit, son ou vidéo.

Articles, photos, films... vous informent sur tous les événements la vie locale, associative, culturelle, sportive...

► Ceci se fait parallèlement au **travail d'information** des médias locaux, écrits, parlés, télévisés qui sont en lien avec le service communication de la commune.

Des périodiques « papier » confirment la complémentarité de l'impression et du numérique. Ils sont distribués à tous les foyers dans le périmètre communal.

► Intitulée « **Sciez-sur-Léman** », la **feuille d'informations mensuelle** arrive dans toutes les boîtes aux lettres en début de mois. Elle se double - chaque fois que nécessaire - de publications ciblées traitant un thème précis (par exemple, le PLU, les aménagements en cours etc.)



► **Des guides (Petite enfance, Associations) et un Bulletin Municipal annuel** complètent un dispositif à même de conforter le lien établi avec chaque administré.

► **Des panneaux d'informations lumineux** disposés aux entrées de la commune sur la route départementale affichent les principaux événements auxquels est convié le public.



Richard RÉALE, chargé de la Communication et de la Coopération décentralisée

► La Communication de la Ville de Sciez-sur-Léman s'appuie également sur la **dynamique créée par l'Office de Tourisme** qui vient de refondre son site internet et communique via Facebook et les réseaux sociaux.



Faut-il par ailleurs souligner, que chaque groupe composant le conseil municipal dispose du même droit à la parole. Le règlement du conseil municipal accorde les mêmes espaces d'expression à chacun, alors que la vie politique privilégie l'usage d'un accès aux médias accordé au pro rata de la représentativité des uns et des autres.

En pratiquant l'égalité parfaite, nous avons l'ambition d'informer le plus largement et le plus complètement possible. Et toutes vos suggestions constructives pour améliorer nos échanges réciproques sont pour nous les bienvenues.

Joindre la Commission communication :
com@ville-sciez.fr

Jeunesse



Le Syndicat Sciez-Anthy-Margencel particulièrement performant pour la construction d'une crèche intercommunale

Le Sisam que préside Fatima Bourgeois, Maire-Adjoint de Sciez, conduit la politique Jeunesse concernant l'accueil des enfants de 0 à 17 ans pour les trois communes de Sciez, Anthy et Margencel.

1. Son champ de compétences est ouvert :

- crèche
- périscolaire
- centre de loisirs : mercredi et vacances
- camps de vacances
- temps du midi au collège
- Relais d'assistantes maternelles

Sa démarche comporte en filigrane une politique de tarifs accessibles à tous grâce à la prise en compte des coefficients familiaux actualisés chaque année.

2. L'avancée des travaux de la crèche de 60 berceaux implantée en limite Est de Sciez à Jussy, aux confins des communes d'Anthy et de Margencel est remarquable. Les travaux entamés au tout début de l'année doivent s'achever à l'automne 2015.



La crèche sera achevée en septembre 2015 ; le chantier avance rapidement

3. Le Sisam a piloté la mise en place de la réforme des rythmes scolaires avec une implications forte des adjoints des 3 communes chargés des affaires scolaires, des directeurs d'écoles, des représentants des parents d'élèves, des représentants d'instituteurs, du FCS, de l'ABCJ et des associations locales.

Le Sisam a chargé le FCS de l'organisation du temps périscolaire dans notre commune et l'ABCJ dans les communes d'Anthy et de Margencel.

Le travail mené durant plusieurs mois a abouti à une convention signée au mois de juillet dernier par la Présidente du Sisam, les Maires des 3 communes, le Directeur académique et le Préfet.



Fatima BOURGEOIS, Présidente du Syndicat Intercommunal Sciez-Anthy-Margencel
Adjointe en charge de la Jeunesse, de la Famille et des Associations

Sciez a inauguré son skate-park



Construit sous la houlette de la commission Jeunesse conduite par Fatima Bourgeois, un skate-park a été inauguré en novembre dernier à Sciez.

Il vient achever l'ensemble agorespace réalisé en 2011 et complété l'année suivante par des éléments dédiés aux plus jeunes pour leur permettre de pratiquer le foot, le basket et l'escalade.

Ce skate-park permet à la jeunesse de pratiquer en toute sécurité cette activité dans la commune de Sciez



COOPÉRATION INTERNATIONALE

Sciez renouvelle ses liens avec Vohindava

La coopération décentralisée, « cette diplomatie des collectivités » que favorise le Ministère des Affaires étrangères, est familière à notre commune.

En votant cette année une nouvelle convention de coopération la liant avec Vohindava pour trois années supplémentaires, le conseil municipal de Sciez a conforté les liens de solidarité noués avec la commune malgache en novembre 2011.

En trois années de collaboration, la commune de brousse de la côte Est de la Grande Ile et la commune lémanique ont bâti **dix salles de classe -maternelle, primaire et collège-** et équipé ces espaces dévolus à l'éducation si fragile dans cette terre de brousse.

Ici, 4 enfants sur 10 seulement ont droit à l'instruction. Et encore, leur temps scolaire est-il amputé de trois longs mois durant lesquels la faim les tient éloignés du tableau noir.

C'est pour cela que la nouvelle convention Sciez-Vohindava porte cette fois sur **la construction de trois cantines scolaires** dont le fonctionnement s'appuiera sur **la création de jardins scolaires**. Ici, les plus jeunes apprendront la culture maraichère sous la houlette d'un comité compétent.

Sur cette terre rouge, sans électricité ni eau courante, la fraternité franco-malgache va ouvrir l'accès à des pratiques nouvelles. Aux abords de chaque cantine, Sciez va construire un puits et il y aura désormais toilettes et douches pour les

enfants. Pas de celles dont ouvre un robinet sous pression, mais un simple système facilitant l'accès à l'eau qui permet de se laver sans avoir à parcourir des kilomètres, un seau sur la tête.

Le programme est ambitieux et modeste. Ambitieux par l'avancée qu'il propose, à la demande des villageois eux-mêmes habitués à d'autres pratiques ; modeste par les fonds investis, 15000 € annuels pendant trois ans.

Sciez pourrait faire mieux. Sa commune jumelle de Wasse-lonne devrait la rejoindre dans cette aventure humaine : aider des enfants pour qui, manger une fois par jour est déjà un bonheur.

L'action sciézoise a incité d'autres organismes à l'action. Parmi ceux-ci, l'association Léman horizon Madagascar et l'ONG Afdi agissent comme de précieux relais, tandis que le rotary club Thonon-Léman est venu construire les couteux ouvrages d'irrigation qui vont doubler la récolte des rizières d'Ifatsy, dans cette même région.

La solidarité entre Haut-Savoyards déjà à la tête d'un bilan remarquable devrait permettre d'aller plus vite et plus loin.



Richard RÉALE, chargé de la Communication et de la Coopération décentralisée

L'une des écoles rénovées par la commune de Sciez.

Devant un bâtiment hier à peine utilisable, les écoliers de Vohibary attendaient avec espoir.



OFFICE DE TOURISME

Discours d'Hubert Demolis, président de l'Office de Tourisme



Hubert DEMOLIS, chargé du Tourisme, des Sports et de la Sécurité civile



Les Ptits Dimanches et les Jeudis de Sciez sur la scène sur l'eau, toujours beaucoup de succès... comme le vélo électrique!

Mesdames, Messieurs, Chers partenaires,

Permettez-moi tout d'abord de vous dire tout le plaisir de vous recevoir dans ces locaux de l'office de tourisme pour partager un moment de convivialité à l'aube de cette nouvelle année que je souhaite fructueuse et riche dans vos projets mais aussi dans votre vie personnelle ou professionnelle.

Sans rentrer dans le détail, je voudrai simplement rappeler les quelques grandes lignes en matière de développement touristique que notre office s'est fixé au cours de l'année 2013. Tout d'abord, un contexte particulier avec des changements importants et continuels qui nécessitent une adaptation permanente.

Avec une crise économique qui a forcément un impact sur la fréquentation touristique car pour la majorité des clients, c'est partir moins loin, moins longtemps et dépenser moins.

Avec les attentes et les comportements des clients qui sont depuis quelques années déjà à la recherche de confort d'usage, de services, de sensations, d'expériences et qui seront davantage dans un futur proche en recherche de nature, d'activités douces, d'environnement préservé, de relations humaines, de qualités d'accueil, de produits locaux, de fêtes typiques et qui concentrent leur départ en vacances, l'été, sur le cœur de saison, d'où une concentration de la durée du séjour.

Notre office de tourisme étant maintenant installé en termes de positionnement, il est maintenant important de **développer notre communication avec des cibles identifiées comme prioritaires.**

Pour cela, nous allons démarrer cette année **la refonte de notre site internet** et apporter ainsi une visibilité accrue des offices de notre secteur. Certes, c'est un investissement important mais largement justifié par les enjeux et les attentes de nos partenaires ainsi que celles de notre clientèle.

C'est aussi l'instauration d'une relation plus étroite avec les acteurs du tourisme donnant lieu à des réflexions partagées et des démarches collectives. C'est la raison pour laquelle **l'office du tourisme de Sciez et celui d'Excenevex** ont manifesté depuis 2 ans déjà **la volonté d'agir ensemble en matière d'action touristique.**

Le comité de direction de l'office de tourisme de Sciez sur Léman et le bureau de l'office de tourisme d'Excenevex ont manifesté depuis deux ans déjà la volonté d'agir ensemble en matière d'action touristique. Ainsi, une mise en commun du personnel a été établie l'an dernier, l'animatrice saisonnière de Sciez a proposé des animations ludiques pour les enfants sur la plage d'Excenevex deux après-midi par semaine en juillet et août pendant que la conseillère en séjour d'Excenevex assurait l'accueil dans les locaux de l'office de tourisme de Sciez.

Les Mardisablés et les jeudis de Sciez ont également fait l'objet d'une communication commune sur les événements musicaux organisés conjointement; cela a permis une meilleure visibilité auprès du public et un soutien financier et logistique.

De ce fait, un véritable transfert et une complémentarité des compétences a été mis en place.

Cette année 2014 se veut à nouveau sous le thème du rapprochement et d'une étroite collaboration avec pour objectif commun: le développement de l'économie touristique sur les deux communes limitrophes et complémentaires dans leurs offres.

De ce fait, la promotion touristique du territoire Sciez-sur-Léman/Excenevex constitue une priorité et permettra un regroupement de moyens en vue d'assurer la promotion du réseau des professionnels et de l'offre touristique.

Le cadre d'intervention repose donc sur la création et l'édition d'un guide pratique commun dans lequel figureraient les hébergements, les restaurants/bar/brasseries et les offres de loisirs. Il apparaît donc indispensable que vous soyez impliqués dans cette volonté de mise en réseau commun.

Chacun gardera à l'esprit que cette nouvelle structuration de l'offre touristique conservera les spécificités et l'identité de chaque commune, lesquelles seront

prises en valeur dans l'édition d'un guide d'appel propre à chacun. Nous souhaitons par cette action offrir une meilleure visibilité au vacancier.

Un important travail de concertation est nécessaire et fait l'objet de nombreuses réunions portant sur la charte graphique, la mutualisation des coûts de création et l'impression des documents, les tarifs de partenariat ou encore les modalités d'insertion des partenaires touristiques.



Le directeur et les conseillères en séjour

Autre axe de développement :

L'accueil des familles parce qu'elles représentent à la fois une part importante en volume et un enjeu pour le renouvellement de nos clientèles. Le label « famille plus » contribue largement à renforcer ce positionnement et à faire progresser cette clientèle à fort potentiel. Il faut pour cela valoriser notre destination afin que les familles puissent se ressourcer et se retrouver entre lac et montagne et mettre en avant le bon rapport qualité prix des offres famille.

Il faudra encore aller au plus près de nos partenaires pour les initier davantage à développer cet accueil aux familles.

Je ne peux terminer mes propos sans parler du label « Station Verte ». Une station verte est une commune en espace rural, à la montagne, littorale ou rétro-littorale, engagée dans l'écotourisme. Elle propose une organisation et une animation touristique et de loisirs basées sur la nature, les patrimoines, les activités douces.

Dans un souci permanent d'adaptation aux attentes des clientèles et des habitants, la Fédération des Stations Vertes a souhaité faire évoluer sa charte constitutive pour traduire, d'une part, un engagement fort et assumé de la part des communes labellisées dans les valeurs portées par les Stations Vertes, mais aussi pour proposer un outil de planification et de gestion touristique de la destination au service d'une offre innovante et de qualité.

La Fédération souhaite ainsi contribuer à un projet cohérent de développement local de ses destinations en tenant compte des enjeux sociaux, économiques et environnementaux actuels et à venir.

L'obtention ou le maintien du label Station Verte nécessite dorénavant le déploiement de l'ensemble des dix engagements proposés dans la nouvelle charte de qualité, validée lors de notre Assemblée générale le 10 octobre 2013 à Bagnoles-de-Lorne et consignée dans le règlement intérieur.

Les 10 engagements se déclinent de la manière suivante :

- une commune accueillante et agréable à vivre et à découvrir.
- Une qualité et une fiabilité de l'information touristique donnée.
- Des possibilités d'hébergement et de restauration adaptés à la fréquentation touristique.
- Des commerces de proximité et des services adaptés.
- Une offre de loisirs autour des activités de pleine nature
- Un agenda festif
- Une déclinaison « famille » des prestations.
- Un engagement social pour favoriser l'accès à tous.
- Un engagement sur la voie de l'écotourisme.
- Une organisation performante (comme évoqué précédemment).

Voilà mes chers amis ce que je voulais vous dire ce soir et je remercie bien sincèrement Jean-Luc Bidal, maire de Sciez et son conseil municipal pour l'apport financier et technique qu'ils apportent à notre structure.

Le comité de direction et son directeur Jérôme Perrin et Julie Bouchereau conseillère en séjour, qui a su trouver ses marques à l'office du tourisme ainsi que le personnel saisonnier qui renforce l'équipe en saison estivale, toutes celles et ceux qui encadrent les activités de randonnées, Annie Carrier et son équipe ainsi que Jean-Pierre Erba.

Tous nos partenaires et prestataires qui font confiance à une équipe professionnaliste dans le seul but de promouvoir notre territoire.

Les représentants de l'office de tourisme d'Excenevex pour tout le travail réalisé et celui à venir.

Le comité de foire avec qui nous collaborons chaque année dans le cadre de la foire expo et qui font de nous des interlocuteurs privilégiés à l'égard des communes « invitées d'honneur » et je fais un petit clin d'œil à la « Suisse d'Alsace » qui sera à nos côtés lors de la prochaine édition ainsi que le comité de jumelage.

À toutes celles et tous ceux qui s'impliquent dans le développement de notre office de tourisme.

À la presse, Serge Leclerc et Mireille Lamontre en particulier qui relayent nos actions au travers de leurs journaux respectifs.

Je vous souhaite à toutes et tous, mes vœux les plus sincères de bonne et heureuse année ainsi qu'à vos proches. Qu'elle soit synonyme de bonheur et de joie et qu'elle vous apporte réussite dans vos projets personnels ou professionnels.

Hubert DEMOLIS,
Président de l'office de tourisme



MANIFESTATIONS PATRIOTIQUES

Ces citoyens qui luttent contre l'oubli

Comme chaque année, Sciez a donné toute sa place aux manifestations qui commémorent le nom de ceux qui ont tout donné pour notre liberté.

En 2013, **ILS** se sont retrouvés nombreux dans l'émotion devant les monuments qui rappellent leurs noms.

Qui ILS? Toutes celles et tous ceux qui à titre divers répondent présents à ces rendez-vous officiels ou parfois exceptionnels: Combat de Foges, Journée de la Déportation (dernier dimanche d'avril), Victoire sur le nazisme (8 mai), Appel du Général de Gaulle (18 juin), Armistice de la 14-18 (11 novembre), et bien sûr notre fête nationale du 14 juillet.

Ce sont ces ILS que nous voulons honorer cette année. Qui sont-ils?

● D'abord les **associations d'anciens combattants**, les associations de mémoire de la Résistance et de la Déportation, les familles des disparus. Puis leurs porte-drapeaux



● **L'Ensemble Musical et la chorale**

● **Un corps officiel:**

les sapeurs-pompiers et les enfants des écoles

● Enfin **la Municipalité** qui outre sa mission officielle, apporte chaque année son soutien aux diverses associations qui concourent au succès de ces manifestations.

À toutes et à tous, merci. Nous sommes certains de nous retrouver encore plus nombreux en 2014, année du 70^e anniversaire de la Libération et du centenaire du début de la guerre de 14-18.

Bernard Néplaz, Maire Honoraire, délégué aux manifestations patriotiques



Un rendez-vous incontournable de l'économie locale



Pour tous les Sciézois mais aussi pour l'ensemble du Chablais, la **FOIREXPO de SCIEZ** est un temps fort de notre vie locale. C'est l'un des espaces de rencontre, de convivialité et de gratuité les plus appréciés de la région.

Au-delà de la régularité et de la fidélité de nombreux exposants qui ont choisi de nous faire confiance, nous savons aussi diversifier l'offre. Ainsi chaque année, c'est près d'un tiers des exposants qui se renouvelle pour le plus grand bonheur et un meilleur service du public.

Le dynamisme, le dévouement et l'amitié qui lient des membres du comité d'organisation ne sont certainement pas étrangers à notre réussite. La Ville de Sciez, comme à l'accoutumée, nous apporte son soutien efficace pour nous aider à relever le challenge. Nous remercions vivement tous les acteurs de l'ombre pour leur engagement volontaire.

Vous aurez certainement remarqué des changements dans la configuration des lieux. C'est le fruit d'un travail destiné à créer des zones d'activité :

- Habitat, rénovation, acquisition et construction
- Mieux vivre et santé
- Gastronomie et vins fins
- Loisirs, sports et espaces verts
- Automobiles et bateaux

Nous avons aussi garni les allées extérieures de stands plus typiques des foires et marchés avec des vendeurs ambulants.

Le tourisme a été mis en valeur par la création d'un pôle d'activité au centre de la FoireExpo. Un chapiteau agrandi a accueilli conjointement les offices de tourisme de Sciez et de Megève, invitée d'honneur en 2013. Cette configuration a été reconduite pour l'édition 2014 en compagnie de la Suisse d'Alsace dont la ville de Wasselonne, commune jumelée avec Sciez, est partie intégrante.

FoireExpo de Sciez est relayée au travers de nombreux médias tels que le Dauphiné, le Messenger, Radio Plus, TV8 Mont-Blanc, et aussi grâce à la transmission en direct par Serge Leclerc sur le site www.ville-de-sciez.com.

CONTACT FOIREXPO DE SCIEZ

BP 37 - 74 140 Sciez-sur-Léman
Tél. : 04 50 81 62 48
E-mail : dom.foireexpo@gmail.com



Le Taxi Savoyard
Joëlle Ludovic
06 81 30 83 04
www.letaxisavoyard.com

Votre Taxi à SCIEZ
Transports de Malades Assis
Toutes distances 7/7
Transferts...

AUTOVISION
CONTROLE TECHNIQUE AUTOMOBILE

CENTRE DE CONTRÔLE AUTO RABILLOU
13, rte du Champ Courbe - Ronsuaz - 74200 MARGENCEL
Tél. 04 50 72 63 79 - Prise de RDV : www.autovision-rabilloud.fr

LES ADMINISTRATIONS



MAIRIE

Service population - État civil	04 50 72 60 09
.....	accueil@ville-sciez.fr
Line Requet, Anais Volland Schmit, Sylvie Chiaravalli, Elisa Rambicour	
Ouvert du lundi au vendredi de 9 h 00 à 12 h 00 et de 14 h 00 à 17 h 00. Le samedi de 9 h 00 à 12 h 00	
Service urbanisme	04 50 72 60 24
.....	urbanisme@ville-sciez.fr
Mickaël Clerton, Danièle de Guyon, Chantal Boccard	
Ouvert du lundi au vendredi de 9 h 00 à 12 h 00 et de 14 h 00 à 17 h 00. Fermé le mercredi matin	
Service financier	04 50 72 62 20
Nadia Hani, Kaoutar Bochaton	comptabilite@ville-sciez.fr
Service communication	04 50 72 62 51
Sonia Converset	com@ville-sciez.fr
Secrétariat	04 50 72 39 53
.....	moniquejaroso@ville-sciez.fr
Monique Jaroso, Danièle De Guyon, Abdel Zegrir, Sonia Converset	
Coordination générale des services	04 50 72 61 57
Sophie Perret-Scotto.	sophiescotto@ville-sciez.fr
Permanences des adjoint(e)s :	
Voirie, bâtiment, port de plaisance et développement économique :	
Christian Vignaud	sur rendez-vous
Affaires sociales : Monich Roch	le mardi matin
Affaires scolaires et urbanisme : Odile Longuet.	le mardi matin
Tourisme, sport et jumelage : Hubert Demolis	sur rendez-vous
Environnement, patrimoine et culture :	
Jacqueline Rabin	sur rendez-vous
Finances publique : Christian Triverio	sur rendez-vous
Jeunesse et associations : Fatima Bourgeois	le mercredi matin
Communication et coopération décentralisée :	
Richard Réale	sur rendez-vous
Réservation salle des fêtes	
Olivier Antoine	06 70 52 30 05

 **Bureau de poste** 36 31 (numéro à tarif spécial)
Ouverture : de 9 h 00 à 12 h 00 et de 14 h 00 à 18 h 00,
le samedi de 9 h 00 à 12 h 00

Police municipale de Sciez	04 50 72 52 86
Sous-préfecture	04 50 71 00 20
21, rue Vallon - Thonon ...	sp-thonon@haute-savoie.gouv.fr
Carte grise :	04 50 81 15 67
Trésorerie Principale	04 50 83 01 10
8, avenue Saint François de Sales - Thonon	
Centre des Finances Publiques	04 50 26 79 00
36, rue Vallon - Thonon	
Direction Départementale Territoriale	04 50 71 11 75
7, rue François Morel - BP 163 - Thonon	
Antenne de justice et du droit en Chablais 04 50 17 04 82	
15, tour La Versoie - 10, chemin de Morcy - Thonon	
Tribunal d'instance	04 50 81 20 00
10, rue de l'Hôtel-Dieu - Thonon	
Tribunal de grande instance	04 50 81 20 00
10, rue de l'Hôtel-Dieu - Thonon	
Pôle emploi	39 49/ Fax : 04 50 26 52 44
5, place de la Gare - BP 167 - THONON. www.pole-emploi.fr	

LES SERVICES

Électricité - ERDF/GDF - Services Anancy Léman
ERDF : Sécurité/Dépannage

Service des eaux
Syndicat Intercommunal des Eaux des Moises (SIEM)
..... 04 50 72 40 26
Urgences

LES ÉTABLISSEMENTS SCOLAIRES



École maternelle des Petits Crêts

LES LOISIRS ET LES ANIMATIONS

Capitainerie

Musée départemental des sapeurs-pompiers de Haute-Savoie
Association « La Pompe à Bras »

Musée de préhistoire et de géologie

Bibliothèque

Marché de Sciez



LES ASSOCIATIONS CULTURELLES ET ARTISTIQUES

Club Patrimoine

Ensemble Musical de Sciez

Factor X

Foyer Culturel de Sciez

Grand Tétrás

La Vie du Passé et le Musée de Préhistoire et de Géologie

Association Manifestations Culturelles et Artistiques AMCA

Musée départemental des Sapeurs-Pompiers de Haute-Savoie

LES ASSOCIATIONS SPORTIVES

Amicale des Sapeurs-Pompiers

Aviron Asso'Sciez

Base Nautique de Sciez

Cavaliers Indépendants de Coudrée

Cercle Nautique de Sciez

Éveil sportif de Sciez - Club de foot

Jeunes Sapeurs-Pompiers de Sciez
Alexandre Coaniz - Centre de secours de Sciez

Léman Country Dance

Les Ports du Léman

Société de Sauvetage de Sciez-Anthy-Margencel
Joël Gallay (président)

Tennis Club Sciez/Massongy

LES ASSOCIATIONS HUMANITAIRES

AfricaSciez

Amicale des donateurs de Sang

Aurélien

K'antuta

Le Grand Tétrás

Léman Horizon Madagascar

Objectif Tibet

UNAFAM - Anancy

Vestiaire intercommunal Saint Maurice
Renée Charrière (présidente)

LES ASSOCIATIONS LIÉES À L'ENFANCE ET LA JEUNESSE

Association Bas-Chablais et Jeunes

Association des parents d'élèves de l'école des Buclines
Léna Bourqui (présidente)

Association des parents d'élèves de l'école des Crêts
Séverine Piton (présidente)

Association Jumeaux et Plus

Association Carcajou

LES ASSOCIATIONS LIÉES À LA NATURE ET L'ENVIRONNEMENT

- Association Auprès de mon Arbre**06 13 31 50 38
Sébastien Gerlier (président)
- Association Baie de Sciez Environnement** ..04 50 72 60 28
Michèle Belmont (présidente) .baiedesciez-environnement@laposte.net
- Association de Défense du Cadre de Vie** ..04 50 72 00 82
Betty Guichard (présidente)
- Association de Gestion du Domaine de Guidou**
Pierre Vuattoux (président)04 50 72 50 88
- Association des Pêcheurs Amateurs**
- Amicale des Enfoirés**04 50 72 53 86
Michel Picotin (président)
- Groupe de Défense des Sites, Cultures et Habitations des Habitants de Sciez**04 50 72 64 41
Diego Cattaneo (président) groupdefsciez@hotmail.fr
- Le Lien**04 50 72 34 32
Céline Cognaux (présidente) . . . leman.insert.envir@wanadoo.fr
- Les Pieds d'A Sciez**04 50 72 76 21
Annie Carrier (présidente)
- Société de Chasse**04 50 72 79 69
Georges Dalla Turca (président) . . georges.dallaturca@orange.fr
- Syndicat Agricole**04 50 72 78 31
Hubert Demolis (président)demolis-hubert@wanadoo.fr

LES ASSOCIATIONS PATRIOTIQUES

- ANACR Association nationale des anciens combattants et amis de la résistance**04 50 72 75 03
Robert Favre (président)
- Association des amis de la fondation pour la mémoire de la déportation et de l'internement**
Jacqueline Néplaz-Bouvet (présidente)bernard.neplaz@orange.fr
- Association « Ancien Afrique du Nord »** . . .04 50 72 30 28
Jean-Pierre Laurent (président)
- Anciens Marins Anciens Combattants Sciez et Bas-Chablais (AMMAC)**04 50 72 67 48
Gaston Lemmelet (président)gast.l@wanadoo.fr

AUTRES ASSOCIATIONS

- AIPMR Aide internationale aux personnes à mobilité réduite**06 62 32 11 57
Gérard Paul (président) www.airpmr.org
- Association Crémaliste Douvaine Bas-Chablais**04 50 72 65 25
Régis Guyon (président)regis.guyon1@orange.fr
- Association Nouvel Élan**06 06 45 83 21
Françoise Erba (présidente) . . .nouvevelanpoursciez@hotmail.fr
- Association des Travailleurs Frontaliers** . .04 50 87 86 00
Yannick Grave (Responsable section) www.frontalier.com
- FoirExpo de Sciez (BP 37)**04 50 81 62 48
Jean-Louis Baur (Vice-Président) foire@foireexpo.com
- La Joie de vivre (Club 3^e âge)**06 23 57 83 87
Chantal Bocard (présidente) cbocard@gmail.com
- Les Crins du Léman**06 82 20 02 04
Capucine Bragato (présidente) capucine_bragato@yahoo.fr
- Léman Star Force**06 02 26 15 16
Didier Sibeud (président)
- SATTVA**06 80 35 12 82
Linda Bengaouer (présidente) lindab-sattva@hotmail.fr
- Sciez Autrement**04 50 72 59 03
Nicole de Lenzbourg (présidente) nicole.de-lenzbourg@orange.fr

- Sciez en fête**04 50 72 23 85
Gisèle Chatelain (présidente) gisele.chatelain@orange.fr
- Seins Léman Avenir**04 50 72 74 47
Jacques Salvat (président) jsalvat74@aol.com
- Sourires des anges**06 86 77 67 93
Alain Duchamps (président) souriresdesanges@gmail.com
- Ferrari's Dance Club**06 07 23 38 37
Chantal Ferrari (présidente)
- AMAP La Mauricienne**04 50 72 35 54
Christiane Helary (présidente) lamauricienne74@live.fr

PAROISSE ST-JEAN-BAPTISTE EN CHABLAIS

La paroisse couvre 11 clochers: Ballaisson; Chens sur Léman; Douvaine; Excenevex; Loisin; Massongy; Messery; Nernier; Sciez-sur-Léman; Veigy-Fonceneux; Yvoire.
Curé: Père Dieudonné Nsengimana
Presbytère - 1, rue du Presbytère - 74 140 Douvaine
..... Tél. (Fax) : 04 50 94 01 47
..... www.docparoisse.voila.net
Permanences au presbytère à Sciez le jeudi de 14h30 à 17h00 (hors vacances scolaires) Tél. 04 50 17 33 09

INFOS PRATIQUES

Déchetteries

SCIEZ - Route de Marignan - Chemin de l'Effly en été de 8 h 00 à 11 h 45 et de 13 h 30 et 17 h 30 en hiver de 8 h 30 à 11 h 45 et de 13 h 30 et 17 h 00
Fermée le mardi toute la journée, dimanche et jours fériés
Pour accéder à la déchetterie, vous devez être muni d'une vignette que vous pourrez vous procurer en Mairie sur présentation de la carte grise du véhicule accédant à la déchetterie et d'un justificatif de domicile.
Nous vous rappelons que ne sont pas admis :
- les médicaments (que vous pouvez déposer dans votre pharmacie)
- les vieux habits (faute de container spécifique en déchetterie).

Emplacement des conteneurs

- Verres - Papiers - Emballages légers (plastique) :
- Route d'Excenevex (entre le stade de foot et les terrains de tennis)
- Chef-lieu (près de l'Église)
- Route de Perrignier (à côté de l'école des Buclines)
- Filly (avenue de la Fruitière)
- Domaine de Coudrée (près du GCU et sortie côté port)
- Port de Sciez (la Renouillère)
- Chemin des Hutins (près du Camping Le Chatelet)
- Chemin de la Tatte Prailles

Tondeuse, taille-haie, tronçonneuse, bétonneuse...

L'utilisation de ces outils et engins provoquant des nuisances pour l'entourage est tolérée le dimanche et les jours fériés et de 10 h 00 à 12 h 00. Merci d'user de cette dérogation dans le respect de votre voisinage.

Gendarmerie

- DOUVAINE** - 2, rue du Mont Boisy04 50 94 00 09
- BONS-EN-CHABLAIS** - Avenue du Léman . . .04 50 36 11 02

Inscriptions sur les listes électorales

Nouveaux habitants : Nous invitons les nouveaux résidents à se faire inscrire sur les listes électorales et ce jusqu'au 31 décembre.
Inscription d'office des jeunes de 18 ans : Sont concernés les jeunes atteignant l'âge de 18 ans entre le 1er mars et le 28 février. Nous procédons aux inscriptions en utilisant les informations fournies par l'INSEE ; toutefois les fichiers pouvant être incomplets, il est préférable de se renseigner auprès de la mairie pour vérifier que l'inscription est effectuée.
Inscription des citoyens de l'Union Européenne : les citoyens de l'Union Européenne résidant en France peuvent participer aux élections Municipales et Européennes en se faisant inscrire sur la liste électorale complémentaire de la commune avant le 31 décembre.



Changement d'adresse dans la commune/Changement d'état civil : Nous vous invitons à nous signaler tout changement d'adresse dans la commune ainsi que des erreurs éventuelles et nous faire part de tout changement d'état civil (mariage, divorce...) avant le 31 décembre.

URGENCE, SECOURS, SANTÉ

- Sapeurs-pompiers** 18
- SAMU** 15
- Appel d'urgence européen** 112
- Drogue alcool tabac infos service** 113
- Accueil sans abri** 115
- Allo enfance maltraitée** 119
- Centre anti poison Lyon**04 72 11 69 11
- SOS amitié 7J/7 24H/24**04 50 27 70 70
- Assistante Sociale**
Pôle Médico-Social « Le Berlioz »04 50 83 02 36
2, avenue du Vernay - Thonon
Lundi de 8 h 45 à 12 h 00, du mardi au vendredi de 8 h 45 à 12 h 00 et 13 h 45 à 17 h 30. Sur rendez-vous uniquement

Hôpitaux du Léman04 50 83 20 00
3, avenue de la Dame - Thonon

Médecins

- Sciez Centre - 60, route d'Excenevex
- Dr Jonathan BLUNIER04 50 72 54 85
- Dr Patrick GRAFF04 50 72 36 09
- Psychologue - Arnaud DE GRIEVE06 86 73 16 47
- Psychologue - Myriam DE GRIEVE06 30 20 36 21
- Bonnatrait - Maison Médicale - avenue de Bonnatrait
Dr Juliette JAILLET04 50 72 60 41
- Dr Isabelle MOREL-PROBY
- Dr Jean-Claude PROBY
- Psychologue - Mme Blandine CHABERT06 04 03 64 65

Cabinets Médicaux, Infirmières

- Sciez Centre 60, route d'Excenevex04 50 72 54 70
- Bonnatrait Maison Médicale - 392, avenue de Bonnatrait
..... 04 50 72 36 27/06 07 49 72 05

Centre Intercommunal d'Actions Sociales

Château de Thénières, Ballaisson04 50 85 17 57
Aide à domicile, Garde, Portage de Repas 7 J/7, Service Mobilité

Pharmacies

- SNC CORAZZA/RENAUD BENASSY
Sciez Centre - 60, route d'Excenevex.04 50 72 60 25
- M. THEVENET
Bonnatrait - 371, avenue de Bonnatrait.04 50 72 30 23

Kinésithérapeute

- André GREMILLET04 50 72 54 70
- Sciez Centre - 60, route d'Excenevex
- Delphine LEGER04 50 72 04 78
- Bonnatrait - 490, avenue de Bonnatrait

Dentistes

- Franck MEIER
Sciez Centre - 60, route d'Excenevex.04 50 72 65 76

Podologue Pédicure

- Vanessa LOUSSIER04 50 72 08 72
- Avenue des Charme

Vétérinaire

- Marie-Aude BAUD04 50 72 53 70
- 16, route d'Excenevex

Animaux Secours (animaux perdus/trouvés)

- Refuge de l'espoir - Arthaz Pont Notre Dame . .04 50 36 02 80
- SPA Thonon04 50 70 26 54
- Route de la Versoie - Thonon

SAPEURS-POMPIERS

Discours du chef de centre à l'occasion de la Sainte-Barbe 2013



Mesdames, Messieurs, Chers amis,

J'ai beaucoup de plaisir à vous recevoir aujourd'hui dans notre centre de secours pour fêter ensemble notre traditionnelle Sainte-Barbe. C'est un moment de convivialité que les sapeurs-pompiers de Sciez souhaitent partager avec vous et l'occasion également de dresser un bilan de notre activité opérationnelle, mais aussi des activités de formation, des jeunes sapeurs-pompiers et de nos anciens. Je suis très heureux de recevoir à cette cérémonie notre directeur départemental, le colonel Jean-Marc Chaboud qui nous avait fait la promesse en juillet dernier, lors d'une réunion de travail avec le Maire de Sciez, d'être parmi nous en ce jour de fête où chacun se retrouve en présence de leur famille. La présence de plusieurs cadres du SDIS à nos côtés, démontre, si besoin était, l'importance qu'ils attachent à notre centre de secours et je les en remercie beaucoup.

Mes chers collègues, nous vivons aujourd'hui une période où beaucoup s'interrogent sur l'avenir dans un environnement social et économique difficile et il est essentiel de s'appuyer sur des valeurs fortes. Ce sont bien sûr les valeurs morales que nous partageons : dépassement de soi, altruisme et abnégation, sont en effet des maîtres mots des sapeurs-pompiers, des valeurs qui nous guident parfois au détriment de notre sécurité, voire de nos vies. Le lourd tribut, encore tragiquement payé cette année par notre corporation nous rappelle la dangerosité de notre activité. En ce jour de fraternité, je salue une nouvelle fois la mémoire de nos camarades disparus, victimes de leurs devoirs.

Dès l'an dernier, le Colonel Chaboud a souhaité mettre en place un projet de service exprimant ces valeurs partagées par tous les personnels du SDIS 74.

Ce document s'inscrit dans la poursuite de la modernisation du service. Il est le fruit d'un travail collectif et trace la ligne guide des années à venir. Il donne ainsi du sens à nos actions. Ce projet s'inscrit tout d'abord dans l'utilisation de justes dépenses pour des besoins nécessaires, tout en garantissant la sécurité des personnels. Il optimise l'utilisation des moyens humains et matériels et rationalisera la procédure afin de réaliser des économies pour agir là où il y a des besoins essentiels. Toutefois, mon Colonel, je dois vous dire, mais vous le savez, le recrutement de sapeurs-pompiers volontaires s'impose comme une problématique cruciale, car aujourd'hui, chez les sapeurs-pompiers, nous ne vivons pas une crise de la vocation, mais bien plutôt une crise de la disponibilité opérationnelle. Ma fonction de conseiller technique volontariat auprès du chef de groupement me met au cœur de cette problématique car ici comme ailleurs, nous souffrons du manque de disponibilité en journée et je remercie comme je le fais chaque année, Monsieur le Maire et son conseil municipal qui met à disposition du SDIS, trois employés municipaux et bientôt quatre avec l'arrivée d'une nouvelle recrue à la police municipale qui par ailleurs, vient de signer un engagement dans notre centre de secours. Si des communes comme les nôtres ne soutiennent pas le volontariat qui va le faire ?

Cependant, je pense aussi que certains sapeurs-pompiers ne jouent pas le jeu et bien qu'étant présents sur la commune ne se soucient pas si l'effectif est suffisant pour assurer un départ. C'est là aussi un changement de comportement qu'un chef de centre doit prendre en compte pour organiser et garantir ainsi un service public de qualité.



Capitaine Hubert DEMOLIS

Malgré tous les progrès dans le système d'alerte mis à notre disposition, où la programmation des gardes est reconnue pour son efficacité, force est de reconnaître que cela facilite également la programmation de la disponibilité. À bon entendeur !

2013 nous a apporté encore son lot de combat mais aussi de satisfaction et de progrès.

Satisfaction de voir remplacer deux engins : le VTU et le fourgon-pompe tonne. Ce nouvel engin affecté à notre centre dispose de tous les équipements et d'une technique moderne nécessitant une connaissance parfaite pour une utilisation optimale.

Satisfaction de voir l'ensemble des sapeurs-pompiers participer à la formation. J'aurai tout à l'heure, l'occasion de remettre de nouveaux galons à certains d'entre vous. Je le dis et le répète chaque année, la formation est un gage de crédibilité à l'égard de ceux qui nous fait confiance. Les agents de Sciez ont participé à 30 stages départementaux. Ces formations ont duré entre 1 et 10 jours. Le nombre total est de 85 journées de 8 heures. C'est un peu moins que 2012 mais cela reste important. La formation de maintien et de perfectionnement des acquis représente en moyenne 40 heures par agent et les pompiers ayant des spécialités se sont recyclés dans leur spécificité en plus des 40 heures précitées (animalier, conducteur hors chemin ou moniteur de secourisme). Soit un total de 1 672 heures de formation pour le centre. Les formateurs ont également participé à l'encadrement de stage soit à Sciez, soit dans d'autre centre ainsi qu'à différent jury.

Satisfaction, cette année, d'avoir accueilli dans nos rangs, trois nouvelles recrues : Carine Cristina, Virginie Lanovaz depuis le 1^{er} semestre ainsi que Marc Hartley qui nous rejoindra dans les jours qui viennent. D'autre part, trois nouveaux dossiers de recrutement sont en cours et devraient être validés pour le début de l'année 2014.

Être sapeur-pompier n'est pas une sinécure, il faut être motivé et même passionné pour exercer malgré toutes les difficultés et les contraintes de cette activité au combien valorisante. Je vous remercie pour votre engagement au sein de notre équipe.

Je souhaite à présent dresser un petit bilan de notre activité opérationnelle qui cette année est en légère baisse par rapport à l'an dernier soit environ 500 interventions. Cela provient

pour partie, à l'affectation d'un 2^e VSAV au CS Douvaine qui de ce fait, engage moins notre centre de secours sur les renforts éventuels de son secteur d'intervention mais également au fait, comme je l'expliquais précédemment, au manque de disponibilité des agents particulièrement entre 17 et 19 heures.

Il nous faut réfléchir ensemble sur une nouvelle organisation reposant sur la complémentarité liée à la proximité du centre de première intervention d'Excenevex-Yvoire et en améliorant également la disponibilité des employés communaux de nos deux communes. Peut-être, mon Colonel, pourrions-nous revoir le règlement opérationnelle et permettre ainsi aux sapeurs-pompiers de notre communauté de centre de prendre des gardes postées selon un volume d'heures cadré par le service en fonction des besoins ponctuels car vous savez également que les problèmes routiers particulièrement important dans le Chablais, ne permettent pas toujours aux agents de répondre à l'astreinte dans les délais réglementaires. Je sais pouvoir compter sur vous, mon Colonel, pour prendre en compte cette problématique et donner à notre centre de secours, une nouvelle dynamique dont nous avons grandement besoin.

Je sais aussi pouvoir également compter sur le Commandant Castor, chef du groupement Chablais avec qui j'entretiens des relations franches dans le respect des règles du service.

J'adresse un salut amical à la section JSP, à leurs moniteurs, à Alexandre Coianiz qui exerce la mission difficile mais au combien passionnante d'assurer la responsabilité, l'organisation et la gestion de la section. Une équipe motivée, composée de sapeurs-pompiers de Sciez mais aussi d'Excenevex-Yvoire, qui n'a qu'un seul but, transmettre notre culture de sécurité civile en renforçant l'apprentissage du civisme, de l'altruisme et de la solidarité.

Je remercie nos anciens pour leurs présences car la sagesse et l'expérience constituent des repères pour les jeunes et leur insufflent les traditions auxquelles nous devons rester fidèles. Les anciens seront à contribution l'année 2014 car nous avons la lourde charge d'organiser le 30 août prochain, le rassemblement des anciens de la région Rhône-Alpes ici à Sciez. Ce sont entre 350 et 400 personnes qui seront accueillis dans notre commune et nous auront plaisir à leur faire partager notre culture, notre patrimoine et notre terroir. Nul doute qu'ils seront reçus avec le savoir-faire de notre équipe comme nous l'avons déjà démontré dans d'autres occasions ou d'événements départementaux: le congrès, le rassemblement départemental des JSP, la journée d'automne des anciens ou encore le gentleman cycliste, course de vélo organisée par l'UDSP de Haute-Savoie.

Je tiens aussi à saluer le Capitaine Jean-Paul Bosland, président de l'Union Départementale des sapeurs-pompiers de la Haute-Savoie et représenté aujourd'hui par un membre du bureau exécutif, Nicolas Semansatis et je te charge Nicolas de lui transmettre le message suivant. Après de nombreuses années passées au conseil d'administration de l'UD en tant que trésorier général adjoint, puis trésorier général, il m'a proposé début septembre le poste de 2^e vice-président, ce que j'ai accepté avec beaucoup de plaisir et beaucoup de fierté. Il peut compter sur mon engagement et mon soutien dans la lourde tâche qui lui incombe car présider une Union Départementale regroupant plus de 3 000 pompiers volontaires professionnels, jeunes ou anciens ainsi que le personnel administratif et technique nécessite forcément cohésion et esprit de solidarité.

Voilà en quelques lignes l'activité de notre centre de secours pour cette année 2013 et pour conclure, je souhaite remercier toutes les conjointes et conjoints qui subissent très souvent nos absences. Vous, Mesdames et Messieurs les élus qui contribuez à faire fonctionner nos centres de secours et je tiens à vous dire toute l'importance qu'il y a à garder cette proximité et les bonnes relations que nous pouvons entretenir. Vous le savez et nous aussi, les sapeurs-pompiers et leurs amicales sont des liens forts et indispensables dans la vie d'une collectivité.



Je remercie également tous les services du groupement, mailon indispensable dans le fonctionnement du SDIS et particulièrement le Commandant Castor, pour son écoute et ses conseils. Les chefs de centre d'Excenevex, Douvaine et Thonon, et tous leurs agents avec lesquels nous nous retrouvons fréquemment en interventions. Les membres de la section de sauvetage pour leur étroite collaboration dans le cadre de nos missions et nos amis sapeurs-pompiers de Wasselonne de nouveau présents à nos côtés sous la houlette du Capitaine André Dussenne. Votre présence parmi nous montre tout l'intérêt que vous portez à notre jumelage. J'en profite de nouveau, mon cher André, pour te remercier ainsi que Marius, le Président de votre amicale pour l'excellent accueil que vous nous réservez lors de nos déplacements chez vous. Je pense que nous partageons les mêmes valeurs et la convivialité qui caractérise les Alsaciens et les Savoyards. Nos échanges deviennent fréquents puisque nous serons parmi vous le week-end prochain à votre Sainte-Barbe. Au nom de tous les sapeurs pompiers de Sciez, je remercie l'amicale de wasselonne de nous avoir fait don d'un four à flammekuche car grâce à cela, nous allons devenir les spécialistes locaux de la tarte flambée.

Je remercie l'ensemble des sapeurs-pompiers. Je sais pouvoir compter sur votre sens de l'engagement pour que notre centre de secours soit reconnu pour l'avenir comme il l'est aujourd'hui, dynamique et motivé.

Je remercie la presse ici présente.

À vous tous présents aujourd'hui, permettez-moi, avec un peu d'avance, de vous souhaiter de bonnes fêtes de fin d'année et je souhaite que 2014 soit pour vous ainsi que pour vos proches, une année heureuse et épanouissante.

Vive Sainte Barbe et vive les sapeurs-pompiers de France.

Capitaine Hubert DEMOLIS



Base Nautique de Sciez

Un formidable centre de loisirs sportifs et culturels

La Base Nautique de Sciez est un formidable centre de loisirs sportifs et culturels qui bénéficie du label École Française de Voile. Située dans la Baie de Coudrée, espace naturel préservé, elle bénéficie d'un emplacement géographique privilégié.

L'eau et le vent sont deux éléments singuliers qu'il va falloir appréhender et exploiter. Mettre un bateau à l'eau, monter à bord et vogue? Que nenni! L'apprentissage commence à terre par une présentation détaillée de l'embarcation et se poursuit sur l'eau pour ne jamais se terminer.

Ceci avec un seul objectif: vous donner du plaisir!

Plaisir de ramer pendant un matin calme, glisser sur le miroir de l'onde, se fondre dans la brume...

Plaisir encore de musarder le long des grèves, découvrir l'embouchure des ruisseaux, observer poissons et oiseaux...

Plaisir toujours de découvrir le Léman à la voile, d'affronter les rafales, de rentrer trempé mais heureux de pouvoir dire: « J'y étais! »

Différents types d'enseignements sont proposés selon votre âge et votre niveau.

Vous avez le choix entre :

- stages collectifs de 4 à 77 ans
- location: catamaran, canoë, kayak, stand up paddle
- sorties en voilier avec skipper

Notre flotte :

Optimist, l'Équipe, Catamaran, Surprise, Mentor, Acces Dinghy, MiniJ, et nouveauté cette année: le stand up paddle!

CONTACT

BASE NAUTIQUE DE SCIEZ

709, chemin de la Renouillère
74 140 Sciez-sur-Léman

Directeur: Gilles Guyon

Secrétaire: Isabelle Asni

Tél.: 04 50 72 62 77

E-mail: bnsctiez@orange.fr

www.voileasciez.fr

Secrétariat ouvert à l'année. Navigation de début mars à fin octobre

Aviron Sciez : Pour la découverte et la pratique de l'aviron de loisir

Aviron Asso Sciez est un club affilié à la Fédération Française des Sociétés d'Aviron. **Nous vous proposons la découverte et la pratique de l'aviron de loisir au sein d'un club dynamique et convivial.**

Ouvert toute l'année, été comme hiver, nous mettons à la disposition de nos membres l'équipement, la connaissance et les ressources nécessaires à ce sport. En pratique collective ou individuelle, l'aviron est un sport complet qui favorise non seulement le travail cardiaque et tonifie la silhouette, mais il permet également de se détendre et d'oublier le stress de la vie quotidienne dans un cadre magnifique: le Léman. Vous pourrez ainsi découvrir et voir évoluer au fil des saisons des paysages lacustres insoupçonnés.

Nos activités :

- Fête du club
- Fête du nautisme
- Randonnées et échanges avec d'autres clubs en France



Nos projets :

Cette année, nous poursuivons notre partenariat avec l'association James & Co qui organise un défi faisant ramer dans un même bateau des jeunes déficients intellectuels et des collégiens. L'objectif est de mieux se connaître malgré nos différences.

Nous vous attendons les samedis et dimanches de 9 h 30 à 12 h 00 à la Base Nautique et vous ferons découvrir avec plaisir la pratique de l'aviron.

CONTACT AVIRON SCIEZ

Base Nautique de Sciez
709 chemin de la Renouillère
74 140 Sciez-sur-Léman

Président: Camille BONNET

Secrétaire: Danielle BLACHE

E-mail: info@avironsciez.fr

www.avironsciez.fr

Amicale des Pêcheurs Amateurs du Léman

« Les Enfoirés »

L'Amicale des pêcheurs à la traîne « **Les Enfoirés** » est la plus grosse association de pêche des bords du Léman français. Elle compte plus de **90 membres** qui se répartissent en deux catégories :

- Les pêcheurs, qui participent aux différents concours internes et internationaux,
- Les membres honoraires, qui sont le tissu de l'Amicale.

Les deux catégories se retrouvent ensemble pour participer activement, en dehors des concours, aux différentes manifestations communales et autres, en particulier celles liées au lac.

L'Amicale organise ou participe à une **dizaine d'animations** en cour d'année. Parmi celle-ci, la rencontre au profit de la Mucoviscidose a encore été un succès.

Belle prise de « Nano »



Les Enfoirés ont, en collaboration avec quelques pêcheurs professionnels du Léman, fumé et vendu pendant tout l'été, pour 4 500 € de filets de féra du lac. Ils ont également tenu, le jour de la Virade de l'Espoir, un stand de restauration/bar en collaboration avec l'Association « L'Arche à Gojon » de Margencel.

Comme chaque année, le **grand concours international de Sciez** au début du mois de mai est toujours un grand succès. Il rassemble quelques **120 pêcheurs**, et regroupe plus de 250 personnes pour son banquet.

Renseignez-vous auprès de nos dirigeants et venez nous rejoindre pour participer à une journée de pêche ou une activité afin de mieux nous connaître, et découvrir les joies de la vie associative.



le comité

CONTACT LES ENFOIRÉS

Michel PICOTIN (Président) - Tél. : 04 50 72 53 86 / 06 80 32 37 23

Jean Pierre GRAUSER - Tél. : 04 50 72 77 32 / 06 83 55 99 81



Léman Country Dance

Apprendre et pratiquer la danse en ligne



Léman Country Dance existe depuis septembre 2006, agréée Jeunesse et Sport et membre de la fédération française de danse, section country. L'association est née de quelques amis passionnés de line dance et de musique country, désireux de transmettre leur passion et les valeurs de vie qui les ont réunis : respect, convivialité, ouverture aux autres... et bien sûr, plaisir de danser ensemble.

Notre but est de faire découvrir, apprendre et pratiquer la danse en ligne car cette discipline artistique et sportive peut être pratiquée pour tout le monde et à tout âge. Les danses sont chorégraphiées et doivent être apprises, elles demandent concentration et développent la mémoire. C'est donc une activité salubre accessible au plus grand nombre !

C'est aussi un lien social qui rassemble des personnes de tous horizons et permet de danser, en ligne ou en cercle, que l'on soit seul ou en couple, mais toujours ensemble avec d'autres danseurs. Les styles de danses sont nombreux, sans doute à cause des origines multiples de la musique Country : 2steps, valse, latino, irlandais, polka... De quoi satisfaire tout amoureux de la danse.

Notre activité principale est l'apprentissage des chorégraphies et des techniques de danse. Les cours sont dispensés les mercredis par Laurent Peyruchaud, animateur reconnu et diplômé et sont répartis en trois niveaux, en fonction de la difficulté technique des chorégraphies.



Les mardis nous offrons aux adhérents la possibilité de réviser les danses apprises pendant les cours du mercredi.

Pour que les membres puissent pratiquer la line dance, nous organisons des soirées dansantes au cours de la saison et nous nous déplaçons en groupe vers les bals et événements « country » de la région et d'ailleurs.

Nous disposons également d'un groupe de démonstration qui permet aux membres de montrer en public leur savoir-faire lors de fêtes privées ou publiques suivant les demandes qui nous sont faites.

Membre de la Fédération Française de Danse, nous offrons à nos membres la possibilité de participer aux champion-

nats nationaux. **En 2013, Nathalie Vinat, une de nos membres a remporté la Coupe de France dans sa catégorie.**

La culture n'est pas oubliée car nous proposons aussi des sorties en groupe à des concerts, conférences, expositions et festivals, destinées à faire découvrir l'environnement socioculturel de notre activité.

CONTACT

LEMAN COUNTRY DANCE

BP 19 – 74 140 Sciez-sur-Léman
Président : Alberto GARCIA
Secrétaire : Sophie De MAZIERES
Tél. : 06 74 09 31 51
Mail : lemancountrydance@gmail.com
www.lemancountrydance.fr



Agence Immobilière du
Domaine de Coudrée



Un langage différent

Domaine de Coudrée - Av. Bartholoni - 74140 Sciez - France

Tél. 0033 (0)4 50 72 62 01 - +33 6 66 62 60 91

www.immocoudree.com - e-mail : contact@immocoudree.com



CALENDRIERS, AGENDAS
BULLETINS MUNICIPAUX
REGIE PUBLICITAIRE

Arpigny - 74250 FILLINGES
Tél. 04 50 36 45 63
editionscheneval.e-monsite.com

Les Pieds d'a Sciez : des amoureux de la montagne

Affiliée à la Fédération Française de Randonnée Pédestre (FFRP) notre association très dynamique compte aujourd'hui **39 membres**.

Nous accueillons les personnes désireuses de partager l'effort physique que nécessite l'ascension de sommets de moyenne altitude et la convivialité qui règne au sein du club.

Chaque mardi nous nous retrouvons pour arpenter les sentiers, monter des cols, escalader des sommets à pied ou en raquettes,

Nous organisons également en hiver, un séjour ski de fond, en été une randonnée de plusieurs jours qui nous permet de découvrir d'autres massifs.

6 accompagnateurs diplômés se relaient pour encadrer nos sorties et, toujours nous faire découvrir de nouveaux horizons.



CONTACT : LES PIEDS D'A SCIEZ



Présidente : Annie Carrier - Tél. : 04 50 72 76 21

Sciez en Fête

Au service de la Vogue de la Saint-Maurice

Depuis plusieurs années, l'association « Sciez en Fête » organise la traditionnelle vogue de la Saint-Maurice à Sciez.

Il n'y a pas très longtemps, cette fête était une vraie fête de village pendant laquelle les habitants se retrouvaient pour partager les fameuses tartes « à la bouillie ».

Le soir, les flonflons de la fête résonnaient dans les différents bals de la commune.

Les habitudes ont changé ; c'est ainsi que les bals sont remplacés, le samedi soir, par un repas dansant animé par l'excellent orchestre Géroudet.

Le dimanche, des attractions foraines, des animations musicales, peuvent divertir petits et grands. Des produits artisanaux sont proposés dans la salle du CAS, et, à l'extérieur, une foire à tout intéresse fouineurs et autres chineurs.

À midi, il est possible de prendre sur place, un excellent repas à prix modique, préparé par Jacques, restaurateur à Bonnatrait. Le produit de ces repas est versé à l'association « Les virades de l'espoir ».

L'association « Sciez en Fête » vous invite à venir partager de merveilleux moments, le samedi 20 et le dimanche 21 septembre de cette année.

Ainsi, Sciez peut s'enorgueillir de cette fête importante à l'automne.



CONTACT
SCIEZ EN FÊTE

553, avenue de Bonnatrait
74 140 Sciez-sur-Léman

Gisèle Chatelain

Tél. : 04 50 72 23 85

E-mail : gisele.chatelain@orange.fr



Tennis Club

Une association en constant développement

Le 28 septembre 2013 a été inauguré **notre nouveau club house** en présence de nombreux élus locaux, responsables et membres du club, représentants du comité départemental et de la ligue dauphine Savoie, devant un public important venu marquer son attachement et son intérêt au développement du club.

Devenu indispensable face à la forte progression du nombre de nos adhérents, ce nouveau local convivial se compose principalement de: une grande salle de réception avec bar et cuisine équipée, deux vestiaires spacieux accessibles à tout moment, un bureau - salle de réunion, un SAS ouvert à tous avec à disposition une borne interactive pour consulter le site du club, de la commune, la météo; surtout, pour le confort de tous a été mis en place un système de réservation en ligne. Autant d'atouts qui permettent au club d'offrir les conditions optimales à nos adhérents, notamment nos jeunes, pour pratiquer le tennis sur les huit courts dont dispose le club dont deux terrains couverts et chauffés.



Avec 366 adhérents inscrits dont 212 enfants, notre club se situe dans les dix premiers du département, le 28e en ligue dauphine Savoie (sur 410 clubs).

Notre école de tennis de 190 enfants symbolise notre engagement total auprès de la jeunesse.

En plus des nombreuses manifestations proposées aux jeunes tout au long de la saison, le club a mis en place une journée de partage et découverte avec le monde handisport lors du tournoi international en fauteuil à Amphion, une journée très réussie et enrichissante pour tous.

Avec la réforme du rythme scolaire il sera mis en place à la rentrée des cours de tennis commençant à 15 h 15 sur les 4 jours entiers d'école; sans oublier l'indispensable remise des prix de l'école de tennis à laquelle les enfants et les parents sont très attachés.

12 équipes jeunes et 6 équipes adultes sont inscrites dans les différents championnats; cette année encore, notre équipe 1 homme évolue en pré-nationale avec la participation de plusieurs jeunes issus de notre école de, ce qui constitue notre plus grande fierté et prouve la qualité de nos entraîneurs.

Chaque année à lieu en août notre tournoi adulte et fin juin notre tournoi jeune. Malgré le fort développement du club nous voulons aussi que notre association reste un endroit convivial où toute la famille puisse jouer; la démographie croissante de la commune demandera à l'avenir une extension des surfaces de jeu afin de poursuivre notre progression et notre service à la population notamment aux jeunes.

CONTACT TENNIS CLUB

21, rue des Écoles
74 140 Sciez-sur-Léman

Tél.: 04 50 72 51 87

E-mail: tc.sciez-massongy@fft.fr

www.club.fft.fr/tc.sciez-massongy

Président: Francis Denis

Secrétaire: Sophie Berrou

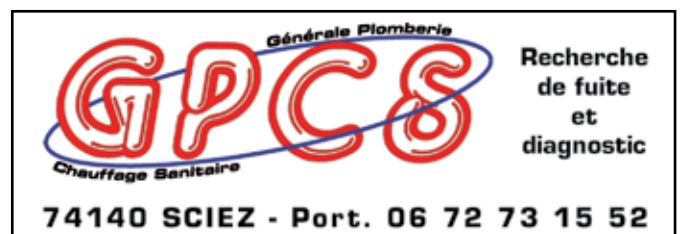

Éveil Sportif de Sciez

L'Eveil Sportif donne une chance aux enfants de Sciez de pratiquer régulièrement le football, en contact avec des éducateurs compétents.

L'Eveil Sportif est l'une des plus anciennes, des plus actives associations sportives de la commune et du bord du Léman. Le club souffle sa 71^e bougie cette année. Le club -une institution dans la commune- accueille des jeunes dès l'âge de 6 ans. 250 licenciés ont été enregistrés et perpétuent la forte activité du club.

Répartis dans 8 catégories d'âges, d'U7 à Vétérans, l'Eveil Sportif de Sciez possède 21 équipes. L'équipe fanion a accédé pour la première fois dans l'histoire du club, à l'issue de la saison dernière en promotion d'excellence, le deuxième plus haut niveau du District de Haute-Savoie Pays de Gex. Les éducateurs, tous bénévoles du nombre 19 participent aux formations du District de football pour un meilleur encadrement des jeunes joueurs et joueuses, de plus en plus nombreuses. Le club souhaiterait construire une équipe féminine, dans la catégorie senior dès la saison prochaine.

La structure, grâce au soutien des élus locaux, s'est renforcée par la présence de deux apprentis BPJEPS (Brevet Professionnel de la Jeunesse de l'Education Populaire et du Sport), un diplôme d'état. Jason DA COSTA en deuxième année et Andy ALEXANDRE en première année effectuent 14 heures par semaine au club dans l'organisation des séances d'entraînements dans



les catégories, l'accompagnement des équipes le week-end lors des compétitions. L'inscription de nouveaux joueurs, de l'envoi de courrier et de la communication par mail ou téléphone leur sont aussi demandés. Ils passent aussi 21 heures en formation au domaine de Blonay à Publier.

Tous ces sportifs disposent de deux terrains en herbe adaptés à la compétition et à l'entraînement, équipements entretenus par la commune.

Les jeunes Sciézois et Sciézoises passionnés de foot sont les bienvenus à l'Eveil !

CONTACT ÉVEIL SPORTIF DE SCIEZ

74 140 Sciez-sur-Léman

04 50 72 54 56

www.eveilsportifsciez.com

ev-sp-sciez@lrafoot.org

Président : Alexandre GREMILLET

Secrétaire-trésorière : Véronique ALEXANDRE



La chasse à Sciez

Dans le numéro précédent je vous avais longuement parlé du seigneur de notre forêt « le sanglier ». Et c'est tout naturellement qu'aujourd'hui je vais essayer de vous parler d'une autre espèce chassable : « le chevreuil ».

Qui n'en a pas déjà aperçu en lisière de forêt ou bien traversant la route ?

Ce petit animal arborant un pelage roux vif au printemps, muant à l'automne au gris brun avec une tache ornant les fesses, claire en forme de haricot ou de rein pour le mâle, qui s'appelle « brocard » et de cœur pour la femelle qui s'appelle « chevrette » et non pas « biche » comme la nomme souvent les gens peu avertis (la biche est la femelle du cerf et pour en voir une au fond de son jardin il faut vivre très vieux ou avoir de la chance, sait-on jamais!).

Le petit s'appelle « le faon » jusqu'à 6 mois et ensuite « chevillard ». Le brocard est le seul à porter des bois qu'il perd à l'automne.

Leur taille varie selon les individus de 57 à 67 cm au garrot pour les femelles et de 62 à 67 cm pour les mâles. Leur poids varie de 10 à 20 kg pour les femelles contre 15 à 30 kg pour les mâles.

Cette espèce est très sédentaire et c'est pour cela que l'on peut gérer ses prélèvements par commune. Sur notre commune nous avons choisi d'en prélever 9 par année ce qui nous a permis de bien stabiliser l'espèce. Les routes sont d'autres facteurs de mortalité et nous devons en tenir compte dans notre choix.

Il consomme des bourgeons ou des feuilles et de jeunes branches d'arbre. Il vit dans des bois de feuillus et de conifères, les taillis sous futaie avec espaces dégagés lui sont favorables. Si ces mœurs sont plutôt crépusculaires, il n'est pas rare d'en voir en plein jour.

Il peut vivre en solitaire par couple ou en groupe familiaux (hardes). En général les groupes de six à dix se forment seulement en automne et en hiver.

Le chevreuil est essentiellement forestier et s'il s'approche volontiers des habitations proches des lisières tôt le matin ou la nuit, il fuit le contact de l'homme et est gêné par des dérangements répétitifs. En période du rut (du 15 juillet au 15 août) les mâles ont un comportement territorial spécifique : ils frottent leur bois contre les arbres, déposent la sécrétion odorante de leurs glandes frontales et grattent la terre.

La gestation dure 280 jours soit 9 mois et demi ; après la fécondation l'embryon ne se fixe « par gestation différée » qu'au bout de 4 mois, fin décembre début janvier. La gestation directe dure 5 mois soit au total 41 semaines (soit 9 mois ½) cette étape particulière s'appelle la dia-pause-embryonnaire.



Les faons seront mis bas en mai juin. La portée comprend en moyenne 2 petits pesant de 1 à 2 kg. L'allaitement va durer jusqu'au 15 novembre environ. Le sevrage est achevé au 57e jour ou 6e mois (en octobre novembre).

Contrairement au roi sanglier, la chevrette en cas de danger ou si elle succombe aux charmes d'un beau mâle, va volontairement laisser ses petits se débrouiller seuls. On est donc loin du bambi de Walt Disney aux yeux bleus de surcroît!!!

Pour conclure je dirai qu'avec ce que je vous ai appris vous en savez bien plus qu'avant en tout cas suffisamment, pour regarder d'une autre manière notre petit diabolin roux!!!

CONTACT CHASSE DE SCIEZ

Président : Georges Dalla Turca
237, route de Marignan
74 140 Sciez-sur-Léman
Contact : 04 50 72 79 69



Entreprise MORELLI MAÇONNERIE

Béton armé - Rénovation

672, Av. de Bonnatrait - 74140 SCIEZ
Tél./Fax : 04 50 72 39 03
Port. 06 75 49 17 59 - 06 73 34 30 57
fioramante.morelli@wanadoo.fr
www.entreprisesmorellimaconnerie.fr



INS NETTOYAGE

Immo-Nett-Services

NETTOYAGES ET ENTRETIEN
PROFESSIONNELS ET PARTICULIERS

74140 SCIEZ
Tél/Fax : 04 50 81 66 72 - Mobile : 06 26 76 74 25
E-mail : ins.nettoyage@wanadoo.fr



Musée départemental des sapeurs-pompiers de la haute-savoie

Une collection rare raconte l'histoire des hommes du feu

Ce musée est une pièce unique en Haute-Savoie, réservé à l'univers des Hommes du feu. Pompes à bras, camions citerne, grandes échelles et costumes, équipements et matériels spéciaux tracent l'évolution du monde de nos sapeurs-pompiers.

Le musée est départemental et c'est l'histoire des sauveteurs de toute une région qui se raconte dans les murs du grand chalet-musée du secteur de Guidou.

Pièces rares, prototypes d'engins de secours... Les pièces sont inestimables. En vedette la fameuse grande échelle Delahaye, qui équipa les sapeurs-pompiers de Monaco.

VISITER LE MUSÉE DES SAPEURS-POMPIERS

Mai, juin et septembre: les week-ends et jours fériés de 14h00 à 18h00

Juillet-Août: le lundi de 14h00 à 18h00 – du mardi au dimanche de 10h30 à 18h00

Groupes sur réservation à l'Office de Tourisme de Sciez

Tél. 04 50 72 64 57

Mail : info@tourisme-sciez.com

La pompe à bras ? Voilà un autre pilier de ce musée extraordinaire.

L'une des plus belles collections de France de pompes construites pour certaines il y a deux siècles est livrée à la curiosité des visiteurs: une constellation de modèles différents acquis par les communes savoyardes chez de nombreux petits constructeurs de la Suisse voisine! Les Savoyards qui ne sont Français que depuis 1860 avaient leurs fournisseurs helvètes qui n'étaient pas ceux des autres communes de France pourvues de cet indispensable outil.

Parmi les trésors du musée on trouve beaucoup d'accessoires, casques, costumes, équipements rares. Une salle accueille les groupes.

Le Musée départemental des Sapeurs-Pompiers de la Haute-Savoie est un univers à découvrir en famille. Une boutique permet d'emporter un souvenir de ce fascinant endroit.

CONTACT

LA POMPE À BRAS

Président: Olivier BALLY

Tél. 06 85 04 14 38





Pliage tous Métaux

Origaplis

Thierry Bonnaud 06 18 00 45 79

Route de l'Usine
Village entreprises - 74140 SCIEZ

Tél : 04 50 71 66 83 - Fax : 04 50 71 68 59
bonnaud.origaplis@gmail.com



**BARATAY
& Cie**

LÉMAN POIDS LOURDS

Manutention

1 Chemin de la Tormaz - Les Cinq Chemins
74200 MARGENCEL - Tél. **04 50 72 74 70**
E-mail : baratay.lpl@orange.fr

Foyer Culturel

« Un collectif de bénévoles s'engagent depuis 50 ans pour partager un idéal de vie et transmettre des valeurs »

Le Foyer Culturel, c'est bien plus qu'une association. C'est avant tout un collectif de bénévoles qui s'engagent depuis 50 ans pour partager un idéal de vie et transmettre des valeurs à l'occasion de leur rencontre nombreuses et variées. Ces valeurs, c'est tout simplement croire que chacun peut contribuer à un monde meilleur en apportant sa connaissance, en échangeant ses découvertes, en s'ouvrant à autrui. Ainsi le Foyer est comme un arbre où bénévoles, adhérents et salariés sont des branches qui contribuent lors d'événement à faire perdurer cet état d'esprit.

Bénévoles et salariés

Ils vous accueillent toute l'année dans la convivialité et la volonté de vous apporter un accompagnement chaleureux, une écoute et de vous faire découvrir leur domaine. À la bibliothèque, une équipe composée de bénévoles et de salariés vous oriente sur des choix de lecteur, au Cinétoile les bénévoles vous proposent des films et des soirées à thème. Enfin au siège du Foyer, nous vous orientons, prenons les inscriptions et expliquons. Nous sommes à votre écoute pour toute suggestion.

« Week-end famille »

Ce week-end est un projet à l'initiative des habitants afin de partir en famille, entre copains ou même seul pour rencontrer des Sciézois. Le foyer vous accompagne dans le montage de ce projet.

Témoignage week-end famille: Samedi matin, 6h00... Nous sommes 30, dont 12 familles devant la Mairie de Sciez pour le premier Week-end organisé par le foyer culturel attendant le bus de la commune direction Colmar et Europapark. Au programme, 5 heures de route dans la joie et la bonne humeur... Nous arrivons à Colmar, et passons l'après-midi libre à visiter la ville pour les uns, à s'allonger dans un parc pour les autres. En fin d'après-midi, nous visitons des caves productrices de vin d'Alsace Puis nous rejoignons l'Auberge de Jeunesse pour nous installer et nous rafraîchir un peu avant le resto. Le lendemain, nous partons pour Europapark... Les enfants sont émerveillés et tout le monde se fait une joie de faire les grands huit et les manèges. Bref, SUPER week-end, plein de rires, et le plaisir de rencontrer des gens très sympas... dans une ambiance conviviale. Merci l'équipe!!! À quand le prochain week-end? Nous, on est partant.



SE RENCONTRER

Forum des associations

L'occasion de faire se rencontrer les habitants et le tissu associatif de Sciez. Les passionnés ont à cœur de faire découvrir leur association au public et de rallier de nouveaux adhérents et bénévoles.



La fête des sapins

Pour sa 3e édition, ce moment de convivialité voit le partage de la galette, du verre de l'amitié, et permet la rencontre des Sciézois autour d'un grand feu. C'est une fête où petits et grands sont ouverts à la découverte culturelle au travers de jeu, musique et contes...



« Journée de la gratuité »

Les maîtres-mots de ce rendez-vous, sont : « donner et récupérer dans un objectif d'entraide et de limitation des déchets ». Cette année, 8.7 tonnes d'objets ont été réutilisées. C'est un moyen de penser à autrui, sans trop se contraindre.

ÉCHANGER ET PARTAGER





RASSEMBLER

« Joie de vivre »

Voilà le temps venu de se retrouver un après-midi autour de jeux de société, d'un film, d'une pièce de théâtre et parfois de sortir au restaurant ou de découvrir une ville.



SENSIBILISER



« Festival Escales »

Événement phare qui provoque la rencontre culturelle et invite à la réflexion sur l'ouverture au monde et à la richesse de sa diversité.

Vie locale

Le foyer en tant que centre social s'applique à créer et accompagner des projets pour animer la vie locale et créer du lien entre les habitants et les différents acteurs. Ainsi des projets partagés avec les écoles et le collège ont vu le jour.

Valeurs

Les acteurs du foyer cherchent à sensibiliser petits et grands au travers des différentes actions nationales (semaines d'éducation contre le racisme, du goût, du développement durable...) sur l'ensemble des services: ALAE, restaurant scolaire, Bibliothèque et avec les partenaires locaux: école et collège.

Informations nouveautés

Un poste informatique avec accès internet est à disposition à l'accueil du Foyer Culturel, pour permettre à chacun de réaliser ses démarches administratives. Céline, l'animatrice famille, et là pour vous accompagner en cas de besoin (le lundi).

Le week-end famille aura lieu les 5 et 6 juillet. Au programme: Vichy et le PAL. Venez nombreux, partager des moments d'échange et de détente.

Le foyer culturel est porteur de la mise en place des nouveaux rythmes scolaires à Sciez. Vous pourrez retrouver toutes les informations relatives à l'inscription, aux activités proposées sur le site internet ou par téléphone.



Retrouvez toute l'équipe du Foyer Culturel ainsi que l'ensemble des associations locales le samedi 6 septembre 2014 de 8 h 30 à 12 h 00 au forum des associations: l'occasion de découvrir et de vous inscrire à votre prochaine activité loisirs.

PARTICIPER

Bénévolat

Les bénévoles nourrissent et orientent la vie du foyer culturel. N'hésitez pas à rejoindre l'équipe un peu, beaucoup, à la folie!

Gala de danse, café-théâtre, kagami du Jujitsu

L'occasion pour les adhérents de montrer leur savoir-faire et leurs progrès lors d'une représentation de qualité grâce à des mises en scène, des décors, des costumes de qualité et le tout dans la convivialité. C'est toute une équipe de bénévoles qui s'activent en coulisse pour faire passer aux spectateurs un moment de détente et de découverte

Formation

C'est à la fois valoriser un savoir-faire et un savoir être au travers de temps de formation tels que des conférences, des groupes de réflexion, des débats. C'est un moyen de permettre à chacun d'être acteur de sa vie dans un état d'esprit citoyen

Lien associatif

Le Foyer Culturel offre un appui associatif pour donner un coup de main aux associations sciezaises dans l'organisation de leurs manifestations mais aussi au quotidien



Ensemble Musical de Sciez

Promouvoir l'enseignement et la pratique de la musique

Actuellement riche de 200 membres, l'association regroupe :

- L'École de musique
- Un Ensemble Instrumental
- Un Ensemble Vocal
- L'Ensemble Cantus
- Les apprentis Sor'Sciez
- L'Orchestre junior



Ecole de musique

À l'école de musique de l'Ensemble Musical de Sciez, les enfants peuvent s'initier à la musique à partir de 4 ans (moyenne section des maternelles). Les cours d'éveil permettent aux jeunes enfants de découvrir les instruments, le chant et les premières notions de solfège sous forme ludique. À partir de 6 ans (CP), l'école de musique propose des cours individuels d'instruments: flûte traversière – clarinette – saxophone – trompette – cor d'harmonie – trombone – tuba – batterie percussion – piano – guitare – violon – violoncelle. Les cours individuels de chant sont proposés à partir de l'adolescence. Les adultes sont également les bienvenus, que cela soit en cours individuel d'instrument ou de chant. Les cours de solfège sont dispensés en petits groupes et complètent l'enseignement des cours individuels d'instrument et de chant.

Ensemble Instrumental

L'ensemble instrumental est l'orchestre d'harmonie de l'association. Adolescents et adultes se retrouvent tous les vendredis soirs pour la joie de pratiquer la musique ensemble. Actuellement composé d'une quarantaine de musiciens, l'Ensemble Instrumental accueille de nouveaux musiciens. L'orchestre prépare chaque année plusieurs concerts à Sciez et ailleurs: Après les concerts de Star Wars, la musique celtique, la chanson française, c'est la musique de danse qui est à l'honneur cette année avec le grand concert « Musique à danser » au CAS. En automne, les musiciens partent un week-end en montagne pour travailler et pour passer un moment agréable entre amis musiciens.

Ensemble Vocal de Sciez

L'Ensemble Vocal de Sciez est le chœur mixte de l'association. Fort d'une cinquantaine de membre, l'Ensemble Vocal de Sciez se produit en concert plusieurs fois par an avec un répertoire classique.

Parmi les programmes récents: Les airs d'opéras (Mozart, Gluck, Bizet...) et le Gloria de Rutter. Cette année le chœur participe au concert « Musique à danser » et se produira en juin 2014 à l'église de Sciez et à l'église d'Évian avec un programme articulé autour de Rameau et Gluck.

De nouveaux choristes sont les bienvenus à l'ensemble vocal. Il n'est pas nécessaire d'avoir de connaissances de solfège, ni d'expérience de chant choral. Les répétitions ont lieu tous les jeudis soirs.



**CONTACT ENSEMBLE
MUSICAL DE SCIEZ**

298, avenue de l'église
74 140 Sciez-sur-Léman
Téléphone : 04 50 72 30 96
emsciez@yahoo.fr
www.emsciez.fr
Président : Jacky Riesen
Directeur : Frédéric Commaret

**Ensemble Cantus**

L'Ensemble Cantus est un ensemble vocal féminin composé de chanteuses expérimentées. Depuis sa création en 2007 au sein de l'Ensemble Musical de Sciez, l'Ensemble Cantus se produit régulièrement en concert avec des répertoires allant de la musique renaissance à l'opéra. Durant la présente saison, l'Ensemble Cantus présente une riche programmation : « En attendant Noël » au Théâtre du Guidou en novembre 2013, le concert de Nouvel An au Théâtre de Quincy, les deux concerts « Au bord de l'eau » au Théâtre du Guidou en mai 2014 ainsi que les concerts d'été avec l'Ensemble Vocal de Sciez à Sciez et Évian en juin 2014.

Les Apprentis Sor'Sciez

La chorale d'enfant de l'association se nomme Les Apprentis Sor'Sciez. Tous les mardis à 18 h 00 les enfants chantent ensemble et enrichissent leurs chants avec des mouvements. Les Apprentis Sor'Sciez participent aux concerts de l'association, à Noël, au printemps et à la Fête de la Musique.

L'orchestre junior

L'orchestre des plus jeunes musiciens de l'association est un vivier important : la future génération de musiciens pratiquent la musique ensemble et apprennent à jouer et à s'écouter. Les enfants y par-

ticipent dès leur deuxième année de pratique individuelle d'instrument. L'orchestre junior est également présent lors des concerts organisés par l'association.

L'association Ensemble Musical de Sciez est présente à Sciez avec de multiples rendez-vous durant l'année : concerts de Noël, de printemps, d'été ; Fête de la musique, concerts à thèmes au C.A.S., au Théâtre de Guidou, au Port de Sciez, à l'Église de Sciez.

L'Ensemble Instrumental, l'Ensemble Vocal et l'Ensemble Cantus se réunissent pour animer en musique toutes les commémorations organisées par la commune.

Club Patrimoine de Sciez

Pendant l'année 2013, le club patrimoine a poursuivi son travail de collecte de documents concernant la vie quotidienne dans notre commune.

Une de nos adhérentes, Marie-Claude Gillioz qui fut productrice de framboises, a évoqué **la production des petits fruits dans les différentes communes autour de la coopérative de Machilly et de l'usine Lenzbourg**, ce qui a fait du Bas-Chablais la première région française de production de framboises.

Nous avons organisé une réunion sur ce thème avec les clubs du patrimoine des communes voisines, à la suite de quoi a commencé une collecte de documents dans toutes les communes du Bas-Chablais. Ce travail en commun va permettre une exposition et un film sur ce quart de siècle où paysans et particuliers ont vu leurs revenus améliorés (plus de 1400 producteurs ont cultivé la framboise). Ce travail en commun pourra peut-être continuer sur d'autres sujets.

Parallèlement, à la demande de M. le Maire, **nous travaillons sur les archives de la guerre de 14-18 afin de participer à la manifestation du 18 octobre 2014** commémorant le début de ce conflit mondial. Nous avons organisé une saisie informatique de documents apportés par des particuliers concernant un membre de leur famille, initiative qui sera renouvelée dans les mois qui viennent.

Nous avons été associés à la commission culturelle de la commune au sujet de la **protection des objets liturgiques de la chapelle de Chavannex et de l'église du chef-lieu**, ainsi que sur les relevés topographiques concernant l'ancienne abbaye de Filly.

Pendant **les journées nationales du patrimoine, nous avons organisé une visite du bois de buis** dont l'état est préoccupant suite à l'invasion de la pyrale (chenille venant de Chine) ; dans l'est de la France, à Tagolsheim, une forêt de buis de 25 hectares a été entièrement détruite.

Ces recherches prennent du temps, nous allons régulièrement aux archives départementales à Annecy, nous effectuons des relevés dans les archives communales ; nous recherchons des bonnes volontés pour nous aider dans ces travaux.

**CONTACT CLUB
PATRIMOINE DE SCIEZ**

Présidente Michèle DALMAU
1, avenue de Coudrée
74 140 Sciez-sur-Léman
Tél. : 06 70 11 96 78
Trésorière : Monique PERUCCA





Association des Manifestations Culturelles et Artistiques de Sciez

L'AMCA a pour but de programmer des spectacles culturels et de promouvoir les différentes manifestations culturelles et artistiques par des affiches collectives disposées dans toutes la commune, par un bulletin annonçant les spectacles du trimestre en cours, par des annonces et compte rendus dans les média locaux, en particulier grâce à l'excellente collaboration avec l'Office de Tourisme, le site ville-de-sciez.com et à la bonne audience du site guidou.info

L'AMCA a programmé en 2013 et début 2014 de nombreux spectacles. On peut citer comme particulièrement réussis :

- En février au théâtre du Guidou, pour le **centenaire de la naissance d'Albert CAMUS**, une conférence du philosophe Michel Bottaro suivi de « **Noces et retour à Tipaza** » par la grande actrice Annick Gambotti.
- En mars, au CAS un **Cabaret Jacques Brel** avec repas flamand
- En avril au Guidou un spectacle alliant l'ouïe et l'odorat: **Les parfums et musiques des XVIII^e et XIX^e siècles** avec le pianiste Davide di Censo et le baryton David Roubaud
- En mai au Guidou une pièce russe, « **Le fils aîné** », comédie du sibérien Alexandre VAMPILOV, due à l'association amie Eurcasia et joué par une compagnie de jeunes acteurs de Lyon.
- en aout les **9^{es} Rencontres du Guidou** de théâtre, musique et chant avec en particulier le tour de chant du fantaisiste bien connu **François Corbier**, le magnifique spectacle « **Qui a assassiné Mozart?** » mis en scène par Alain Carré, animé par la mezzo-soprano Hélène Hébrard et une pièce très louangée en Avignon: « **Le joueur d'échecs** » de et par l'acteur parisien André Salzet, d'après Stefan Zweig.
- En octobre au Guidou, un récital Mozart par Nicolas Carré baryton et la pianiste Elena Ivanova: **Amadeus entre ombre et lumière**.
- En novembre au CAS, très gros succès de la **Chorale la-mi-choeur** et ses chansons franco-canadiennes, en faveur du Lien.



- Le 2^e week-end de janvier 2014, comme chaque année depuis 10 ans, le **Festival jazz et ciné muet piano live** a attiré les nombreux fans du pianiste et compositeur américain Joel Forrester, avec une innovation: des improvisations du jazzman sur des dessins créés à main levée par le jeune et talentueux dessinateur Antoine Chastagnier.

- En Février la conférence: **L'usine d'or d'Excenevex** par Bernard Dauvet a attiré de nombreux Chablaisiens, dont les parents avaient travaillé dans cette usine mythique: la conférence sera renouvelée en septembre 2014, pour les journées du patrimoine, l'après-midi afin de permettre aux anciens d'y assister

- En mars, un **Cabaret Nougaro**, chanté par Lionel Buiret au CAS puis **l'ensemble vocal Florilège** au château de Coudrée, ont attiré les foules... malgré une forte concurrence pour cette dernière car plusieurs chorales du Chablais chantaient le même soir à la Grange au Lac d'Évian.

- En mai et juillet, l'AMCA a organisé 3 spectacles pour jeune public et, à l'auditorium de plein air du port, un concert donné par le pianiste russe Andrei Chaguine, Pr. au conservatoire supérieur d'Irkoutsk.

- Du 25 au 30 août, nous fêterons les **10^{es} Rencontres du Guidou** en invitant les artistes favoris du public au cours des années du festival: les 2 solistes de la chorale La Mi Chœur, le grand acteur Alain Carré qui nous reviendra en bateau médiéval, Annick Gambotti dans un stupéfiant spectacle tiré de Diderot, le violoniste Christian Danowicz qui nous

jouera des sonates avec une grande pianiste polonaise... Un spectacle désopilant, Neanderthal et Compagnie nous viendra du site Chauvet et André Salzet, venu de Paris, nous fera vivre « la colonie pénitentiaire » de Kafka...

Cerise sur le gâteau, Patrick Coubia, qui fonda ce festival, nous chantera un extrait de son tour de chant « **En Avian la musique** » pour la cérémonie d'inauguration.

À l'automne, après la conférence sur l'Usine d'or le 20 septembre, nous aurons une conférence de Michal Bottaro suivie d'un miniconcert de jazz et un spectacle phare au CAS le 15 novembre: le groupe **Couleur café** dans son tout nouveau spectacle: ces étonnants chanteurs a cappella qui transfigurent la chanson française et font courir les foules...

L'AMCA continue la recherche de nouveaux spectacles adaptés aux différents sites de Sciez. Ses spectacles du soir au Guidou sont habituellement suivis par un buffet gourmand très convivial. Tous les bénévoles sont les bienvenus pour ces soirées: si vous aimez le théâtre, la musique, la cuisine et l'amitié, si vous avez des spectacles à proposer, venez aider notre association, vous pouvez nous contacter par la mairie, par le site: www.guidou.info ou en téléphonant à la présidente.

CONTACT AMCA

Présidente: Annie Carrier
Chargée de programmation:
Jeanine Henry Suchet
siège Mairie de Sciez
Tél.: 04 50 72 76 21



La vie du passé et le musée Jean Hallemans de Préhistoire et Géologie

L'association Vie du Passé gère le musée municipal Jean Hallemans de Préhistoire et Géologie. Situé à l'entrée du site du Guidou, il s'est ouvert en 2009 comme Musée de Préhistoire, avec une remarquable collection d'objets fabriqués par l'homme, depuis les premières pierres taillées jusqu'à l'âge du bronze. Dans le cadre du « Geopark du Chablais », il s'est enrichi en 2010 d'une salle de géologie expliquée par les fossiles; en 2011 d'une grande maquette géologique du Chablais, de la baie de Sciez-Excenevex avec ses dunes lacustres rarissimes, jusqu'à Morzine par la vallée de la Dranse et en 2014 d'une borne interactive expliquant la formation géologique du Chablais.

Au dehors, « Grosmagnon » un mammoth grandeur nature et une horde de chasseurs du Paléolithique en bois flotté, sont les œuvres des artistes Alain Guichardot et Jacqueline Méthiaz. Le visiteur peut aussi emprunter un sentier de l'Évolution, jalonné de panneaux expliquant l'évolution géologique et paléontologique de la terre, sur lequel il rencontre un grand tricératops en bois.

En partenariat avec le Muséum d'histoire naturelle et le musée d'art et d'Histoire de Genève ainsi que la Faculté Pierre Mendès-France de Grenoble, le musée Jean Hallemans reçoit de nombreux visiteurs de tous âges et en particulier les classes du 3e cycle du primaire, selon un programme pédagogique adopté par l'Éducation Nationale. Il propose à petits et grands divers ateliers d'activité: réaliser des fouilles comme un archéologue, peindre comme l'homme préhistorique sur le mur d'une fausse grotte, apprendre

à faire du feu sans allumettes, à tailler le silex ou à filer et tisser, comprendre la formation géologique des Alpes avec ses chevauchements et ses remodelages par le glacier du Rhône... L'archéologue France Castel gère avec bonne humeur toutes ces activités; elle a ouvert en 2012 des ateliers supplémentaires, lors des vacances de printemps et d'automne. Le musée, fier de son label « Famille Plus », apporte une attention particulière aux familles avec des réductions et des ateliers « Cro-mignon » le matin en juillet et en août.



CONTACT LA VIE DU PASSÉ



Siège: Mairie de Sciez

Présidente: Danièle Decrouez (géologue, ancienne directrice du muséum d'histoire naturelle et du musée de l'histoire des Sciences, de Genève)

Jacques Henry, trésorier
04 50 72 78 99

Jeanine Henry, secrétaire
06 11 31 08 50

www.musee-prehistoire-sciez.com

Chaque année une exposition temporaire est présentée par le musée en été; en 2014: « Qui suis-je? Devinez à quel animal ou humain appartientent ces crânes ou ossements ».

Diverses conférences ayant trait à l'archéologie ou à la géologie sont organisées chaque année. Les portes du musée sont ouvertes à tous lors des journées du patrimoine en septembre. En 2013 plus de 2000 visiteurs ont été accueillis à ces journées, le plus souvent en famille.

Pour toutes ces activités, en particulier pour les journées « portes ouvertes », l'aide de nombreux bénévoles est la bienvenue, rejoignez-nous en contactant: France Castel

E-mail: museeprehistoire.sciez@yahoo.fr
ou la secrétaire, Jeanine Henry:
Tél.: 04 50 72 78 99 et 06 11 31 08 50.

Objectif Tibet

Des actions en Inde et au Tibet

Buts de l'association créée à Sciez en 1996: Faire connaître la culture tibétaine; défendre les Droits de l'Homme

En Inde: parrainage de réfugiés, enfants et personnes âgées

Au Tibet: villages pour orphelins et développement de culture de légumes sous serres à 4 000 m d'altitude.

Un pari réussi!

Juillet 2012: pour la 1^{re} fois des légumes poussent à 4 000 m sur les Hauts plateaux du Tibet!

Cela grâce à l'action efficace d'une association de bénévoles, Norlha de Lausanne avec laquelle l'association de Sciez Objectif Tibet collabore depuis 2012 pour le projet de culture sous serres afin d'améliorer l'alimentation des habitants de ces hauts plateaux isolés et rudes.

Les premiers légumes ont été récoltés en juillet 2012 et en décembre 2013 nous avons organisé une *conférences-diaporama à Sciez puis à Thonon en mars 2014.

Une région reculée et une population défavorisée: en raison des conditions climatiques très difficiles, l'agriculture en plein air est impossible. Traditionnellement ces populations ne subsistaient qu'avec l'élevage de yacks et de moutons, menant une existence de nomades à travers ces immenses plateaux à plus de 4 000 m, isolés et rudes. Peu à peu les autorités les poussent à se sédentariser; ils deviennent semi-nomades et s'appauvrissent au fur et à mesure qu'ils doivent vendre leur bétail pour survivre. Pour l'obtention de toutes sortes de biens, même ceux de base, la population dépend de l'importation venant d'autres régions lointaines ce qui augmente évidemment les prix, trop élevés pour eux. La population souffre



d'importantes carences qui ont une influence néfaste particulièrement sur la santé des enfants.

Objectif du projet: développer des techniques d'agriculture adaptées au contexte local et durables afin d'améliorer les conditions de vie de la population locale avec des légumes variés et de qualité, produits dans des serres locales et revendus à des prix raisonnables.

La construction de serres communautaires pour six villages a démarré en 2012; elles ont produit 3 500 kg de légumes avec 8 variétés. Elles fournissent gratuitement les écoles du secteur pour 400 enfants et pour les familles les plus pauvres.

Depuis 2013 le projet s'oriente vers la construction de serres familiales, proposant aux familles de cultiver leur propre jardin dans lesquelles elles sont libres de planter des légumes pour leur consommation et la commercialisation. Le projet les encourage à investir effort et argent dans leur jardin, indispensables à la réussite durable du projet.

30 serres familiales ont déjà été construites impliquant la formation des familles à cette culture.

Plus d'informations:

- Photos des serres au Tibet: www.objectif-tibet.org
- Témoignage du directeur de projet Norlha, Joep Slaats: www.norlha.org
- Conférence à Sciez: www.ville-de-sciez.com/Actualites/Decembre-2013/News-Soiree-Objectif-Tibet-Presentation-Art021213.html

S'informer/soutenir une serre familiale:

Une brochure d'information complète est disponible auprès de l'association; les dons peuvent bénéficier d'un reçu fiscal.

CONTACT

OBJECTIF TIBET

Président: PERREARD Jean-Claude
Secrétaire / CASASOLA Gisèle
Tél. 04 50 72 33 60
Courriel: objectif-tibet@orange.fr
www.objectif-tibet.org





K'Antuta

Au service d'enfants défavorisées de Macusani (Pérou)

C'est en 1992 que naît l'association K'Antuta sur la commune de Sciez, sous l'impulsion du Père Bernard Majournal qui travaillait alors au Pérou depuis une vingtaine d'années. Par la suite, une antenne a été créée à Boège, en Vallée Verte.

Depuis plus de 20 ans, K'Antuta soutient fidèlement des équipes d'hommes et de femmes du sud andin, plus précisément de la ville de Macusani, bourgade située au cœur des Andes, à plus de 4 300 mètres d'altitude et totalisant environ 20 000 habitants.

Dans cette zone éloignée, froide et très escarpée, ces équipes font fonctionner **la radio communautaire « La Voz De Alincapac »** qui diffuse des programmes destinés à soutenir les populations dans divers domaines (puériculture, alimenta-



tion, santé, éducation aux droits humains, informations...) Cette radio a été créée en 1992 et fonctionne depuis toutes ces années. Elle émet en ondes FM et AM.

Le second volet des activités de K'Antuta est le soutien au centre de l'enfance de Macusani « Mosoq Runa ». Ce centre accueille plus d'une vingtaine de jeunes filles toutes issues de milieux très défavorisés, orphelines pour certaines d'entre elles. Cet accueil leur permet de pouvoir poursuivre une scolarité plus régulière et stable, bien entourées par une équipe éducative compétente.

Tout au long de ces années, les liens entre nos deux communautés de Sciez et de Macusani se sont resserrés. De nombreuses personnes ont pu faire le voyage au Pérou, et des amis Péruviens sont aussi venus nous rencontrer.

K'Antuta accueille chaque année de nouveaux membres, ce qui laisse à penser que notre association a encore de beaux jours devant elle!

Les membres de K'Antuta sont répartis sur tout le département, et au-delà, mais principalement dans notre Bas-Chablais. Une grande partie de nos membres sont présents dans l'association depuis ses débuts.

K'Antuta participe chaque année à la Vogue de la Saint Maurice, en septembre, ainsi qu'au Marché de Noël de notre commune.



CONTACT K'ANTUTA

Président : Pascal Vuattoux
Secrétaire : Stéphanie Jefford
Téléphone : 04 50 72 69 39
Courriel : kantuta@live.fr



BOUCHERIE - CHARCUTERIE

DEVAUD



74140 Sciez - 04 50 72 60 11

LE POTAGER DU LEMAN

GAEC LA RENOUILLERE
129 Chemin des Hutins Vieux
Tél. 04 50 72 45 19
SCIEZ



VENTE DIRECTE
PRODUITS DU TERROIR

Horaires : mardi - samedi 9h - 12h et 16h - 19h



Africasciez



Une belle participation pour le repas du Cœur qui a eu lieu lors du « Villages sans Frontières » de novembre dernier, en faveur de l'association K'Antuta Solidarité Pérou, et qui a permis de remettre un chèque de plus de 1 500 € à son président Pascal Vuattoux.

Sachez déjà que les 8 et 9 novembre prochains, c'est la Croix Rouge du Bas-Chablais qui bénéficiera du repas du Cœur.

Le partenariat étroit entrepris avec le Foyer Culturel et la Fédération des Œuvres Laïques se pérennise pour offrir encore plus de diversité dans nos actions communes, y compris au Congo Kinshasa.

Actuellement, nous travaillons d'arrache-pied sur **deux nouveaux projets**, ambitieux, qui nous tiennent beaucoup à cœur :

- Se doter d'une **structure d'accueil pour permettre l'hébergement d'enfants des rues de Kinshasa** et leur éducation scolaire.
- **Rejoindre plusieurs ONG en place pour la défense de l'environnement et la protection d'espèces animales** en grand danger actuellement tels que le chimpanzé bonobo et l'okapi (que l'on ne trouve que dans ce pays d'Afrique).

N'oubliez pas, la 5^e édition du « Villages sans Frontières » au CAS, en novembre.

Ces objectifs demanderont beaucoup de temps et d'énergie, de moyens, pour arriver au but. Ils n'empêcheront pas de poursuivre ce que nous avons déjà commencé, seuls ou en partenariat. La demande habituelle de matériel médical, lunettes, informatique, couture, vélos, vêtements... en bon état demeure totalement d'actualité.

Je termine avec de grands mercis pour tous nos soutiens, petits et grands, d'ici et d'ailleurs.

CONTACT AFRICASCIEZ

29, impasse des Favrules
74 170 Sciez-sur-Léman
Présidente : Monique PERRET-JAROSO
Tél. : 04 50 76 07 98
www.africasciez.org



« Léman horizon Madagascar »

Main dans la main avec les villageois de Vohindava

« Léman, horizon Madagascar » est née suite à l'appel à solidarité lancé par l'ONG Agriculteurs français & Développement international pour boucler le financement d'une miellerie dont était tributaire le sort de nombreux petits paysans à Manakara, sur la côte Est de l'Ile rouge. La miellerie commerce cette année avec l'Union Européenne. Elle a été une opération pilote pour Madagascar et Le Petit Futé vante aujourd'hui ses produits !



Léman horizon Madagascar va prendre en charge **la remise en état du pont de Vohindava** aujourd'hui interdit au passage des camions des collecteurs de produits agricoles

Constituée officiellement en 2011, Léman horizon Madagascar continue son partenariat avec des populations déshéritées, contraintes de vivre avec moins de 1€ par jour. L'association vient en aide aux enfants victimes de l'insécurité alimentaire, incapables d'aller à l'école en période de « soudure », en fin du cycle des récoltes.

Les actions de l'association sont ciblées sur l'autonomie par l'éducation, l'accès à l'eau, la santé et la production agricole.

Le lien établi par Léman horizon Madagascar avec la commune de Vohindava est fort. L'association a accueilli en Haute-Savoie, Philémon Mahatonga, maire de Vohindava en avril 2013.

Cette année, Léman horizon Madagascar apporte à nouveau son aide à Vohindava -14 foktananes (villages) et 12 000 habitants- qui vivent sans électricité, ni eau courante et à ses enfants qui parcourent

à pied des kilomètres de pistes pour se rendre à l'école. Quatre enfants sur dix, seulement, sont scolarisés.

Cette année encore l'association donnera **3000 kits cahiers-crayons aux écoliers, après avoir financé deux postes d'instituteurs dans un village très défavorisé.** Elle va reconstruire le pont d'accès à la commune, essentiel à la vie des paysans, puisqu'il est la seule voie de passage de la production agricole vers les marchés.

LhM, qui a été lauréat du Rotary club Rhône-Alpes Mont-Blanc pour le Prix de la paix 2013, continue d'avancer et travaille sur des projets en matière de santé, Vohindava souhaitant réhabiliter sa maternité.

Lors de sa dernière assemblée, les bénévoles se sont déclarés **« plus motivés que jamais » et continuent de mettre en œuvre leur slogan : « 1€ collecté ici, c'est 1€ investi là-bas ».**

Toutes formes de soutien à l'action de LhM sont bienvenues, à l'occasion ou non, des événements que l'association organise -soirée salsa, spectacles, participation à différents forums, marché de Noël etc. auxquels vous répondez en nombre, ce dont nous vous remercions !

CONTACT LÉMAN HORIZON MADAGASCAR



Mairie de Sciez
74140 Sciez-sur-Léman
www.l-h-m.org
E-mail : info@l-h-m.org
 Léman horizon Madagascar

Présidente : Charbanou Jochum
Vice-Présidente : Fatima Bourgeois
Secrétaire : Richard Réale
Trésorière : Stéphanie Favrat
CA : Oménia Ait-Oucadir, Fabrice Bouvier, Liliane Braize, Céline Cognet
Michel David, Rachida Dridah, Samira Hermand

Vestiaire Intercommunal Saint-Maurice

Nos bénévoles, toujours efficaces, ont à cœur le bon fonctionnement de l'association.

Nous avons au-delà de nos frontières des correspondants sérieux, ce qui nous permet d'aider financièrement divers organismes actifs au Sénégal, au Niger, au Cameroun, en Équateur, en République Centre Africaine et aussi aux Philippines.

Et plus près de chez nous: l'association du Morillon (par le biais des assistantes sociales), le Panier relais, l'Épicerie sociale, les restos du Cœur, le CHAL, l'association Seins Léman Avenir, Éducation sans frontière, la Virade de l'Espoir, Carcajou, AfricaSciez.

En dons de vêtements: le Lien, des familles en difficultés, sans oublier la SPA.

Nous remercions les donateurs qui sont souvent des « clientes » sans qui rien ne serait possible et nous remercions chaleureusement la commune de l'aide et du soutien qu'elle nous accorde.



Le Vestiaire est ouvert à Sciez pour la vente le mardi de 13 h 30 à 16 h 00.

Dépôt: le lundi matin de 8 h 30 à 10 h 30 ou toute la semaine dans les conteneurs.

Vous pouvez déposer vos dons sous forme de linge, chaussures, vaisselle, meubles etc., tous les jours de 9 h 00 à 15 h 00, dans l'entrée du vestiaire, Route du Crêt de Beule

CONTACT VESTIAIRE INTERCOMMUNAL SAINT-MAURICE



Route du Crêt de Beule
74 140 Sciez-sur-Léman
Présidente: Renée Charrière.
Trésorière: Solange Courtot
Tél.: 04 50 72 65 51.



L'accueil d'enfants malgaches venus chanter à Sciez à l'invitation de «Léman, horizon Madagascar» et de la commune



Camping du Chatelet
Location de chalets tout confort - Vente de mobilhomes
Tél : 04 50 72 52 60 - www.camping-chatelet.com

Sarl Maeva fleurs
Artisan fleuriste
Fleurs Coquées - Plantes - Décoration
Commandez par ☎ et réglez par
873 av de Bonnatrait - 74140 SCIEZ - T 04 50 72 70 52

SARL MOREAU & Fils
Maçonnerie - Travaux Publics
283, Route de Bonnatrait - 74140 SCIEZ - Tél. 04 50 72 61 09
Fax 04 50 72 36 32 - Port. 06 17 10 43 79 - moreau.sarl@free.fr

Poirier
IMMOBILIER
60, route d'Excenevex
74140 SCIEZ
Tél. 04 50 26 46 33
www.poirier-immobilier.com

Association Laïque « Sourires des Anges »

Une nouvelle action de recensement participatif des passages à niveau dit « difficiles » ou « dangereux ».



Quand « Association de Sciez » rime avec sécurité. L'association laïque « Sourires des Anges » (SDA) a été créée en février 2009 par les familles de victimes de l'accident mortel du 2 juin 2008 entre un car scolaire et un TER à Allinges.

Après 5 années de procédure, les personnes morales SNCF et RFF ont été condamnées pour négligence aux consignes de sécurité.

Dès sa création, l'association laïque « SDA » a souhaité travailler sur la sécurité **par la préparation de jeunes collégiens au Brevet de Premier Secours**. Cette opération, renouvelée chaque année depuis 2009, a permis de former 1 130 collégiens en classe de 3^e dans les établissements Théodore Monod et Jean-Jacques Rousseau pour un budget de 24 800 €.

Grâce à cette action, de nombreux jeunes de Sciez, Anthy et Margencel sont prêts à intervenir pour sauver des vies. L'enthousiasme des différents acteurs tels que les collégiens, les parents, les foyers coopératifs, les Principales des collèges, sans oublier le corps de sapeurs pompiers de Sciez et du Bas Chablais a fait de cette action une très grande réussite.

L'association laïque « SDA » a montré le chemin puisque, dès l'an prochain, le Conseil Général assurera le financement de ce projet pour l'ensemble des collèges de Haute Savoie.

L'association laïque « SDA » ne s'arrête pas là, puisque depuis le 1^{er} janvier 2014, elle a lancé une seconde action de prévention: un recensement participatif des passages à niveau dit « difficiles » ou « dangereux ». Grâce à une fiche tech-

nique élaborée à partir du dossier d'instruction du procès d'Allinges, le recensement s'en voit facilité. Cette fiche est disponible sur le site de l'association. Le Préfet, ainsi que les entités SNCF et RFF, sont informés de la dangerosité des passages à niveau recensés par lettres recommandées.

Nous avons besoin de votre mobilisation pour cette action afin que l'accident d'Allinges ne se reproduise plus. L'association organise de multiples manifestations (« Faites du Sport », concerts). Les fonds récoltés au travers de celles-ci lui permettent de répondre au financement de ses objectifs majeurs.



CONTACT SOURIRE DES ANGES

Adresse: Mairie de Sciez - 614 avenue de Sciez - 74 140 Sciez-sur-Léman
Président: Alain Duchamp
Secrétaire: Janik Pralong
Téléphone: 06 86 77 67 93
E-Mail: souresdesanges@gmail.com
Site: <http://association-souresdesanges.e-monsite.com/>



Association pour le maintien d'une agriculture paysanne

Cette association de consommateurs en amap 74 vend en direct des légumes non traités, en panier, chaque semaine, par abonnement.

Qu'est-ce qu'une AMAP ?

C'est une Association pour le Maintien d'une Agriculture Paysanne, formée par des consommateurs et un cultivateur désirant ensemble construire un partenariat autour de la vente directe de légumes non traités par abonnement annuel.

Comment ça marche ?

Adhérents et producteur définissent suite à une assemblée générale au début du printemps, pour une période d'1 an: le contrat, le prix d'abonnement et du panier, la remise du panier à « la Mauricienne ».

L'abonnement est un contrat de confiance permettant l'investissement des graines, des plantes et du matériel, l'entretien des plantations, le partage des risques: belle production = grand panier, petite production = petit panier

Qualité nutritionnelle garantie par des produits frais de qualité au cœur de Sciez. Ce site va reprendre sa vie d'autrefois qui étaient des jardins ouvriers près du presbytère. Meilleure biodisponibilité des nutriments par la fraîcheur des produits saisonniers, sans pesticide.

«La Mauricienne» se veut un lieu d'échanges et de découvertes où parler des variétés de cultures écologiques, de préférences gustatives, de recettes de cuisines, de musique, etc.



Le site accueille également en tant qu'hôte woofier (woofing France) des jeunes de tous les pays du monde pour pratiquer la culture écologique, découvrir notre belle région et apprendre le français.

Le partenariat se développe par la vente directe et un abonnement.

L'aide au jardin est facultative (cueillette, ramassage de légumes...) mais bienvenue.

Plus nous sommes de consommateurs, plus nous avons la possibilité d'acquérir des terrains agricoles et de créer des emplois.

CONTACT ASSOCIATION POUR LE MAINTIEN D'UNE AGRICULTURE PAYSANNE

245, avenue de l'Église
Chemin de la Mauricienne
74 140 Sciez-sur-Léman
Président: Christiane HELARY
Secrétaire: Georges-Éric DUVERNOY
Tél.: 04 50 72 35 54 ou 06 73 27 42 81
E-mail: lamauricienne74@live.fr



7
Diagonale

SALON DE COIFFURE

Du mardi au samedi "Non Stop" / NOCTURNE le jeudi jusqu'à 21h

SCIEZ **DOUVAINÉ**
118, Av. des Charmes - Tél. 04 50 72 07 07 C.C. Domino - Tél. 04 50 94 17 99
diagonale7@wanadoo.fr

VENTIMECA
GENIE CLIMATIQUE
VENTILATION - CLIMATISATION
TRAITEMENT D'AIR

AQUATAIR
GENIE THERMIQUE
CHAUFFAGE - PLOMBERIE - SANITAIRES

www.ventimeca.com

Seins Léman Avenir

Pour l'amélioration de la détection et la prise en charge précoce dans le chablais des cancers du sein



L'association a pour but l'amélioration de la détection et la prise en charge précoce dans le Chablais des cancers du sein, premier des cancers féminins.

Dès mars 2012, une souscription publique a été soutenue par les médias pour acquérir le mammographe numérique le plus performant existant sur le marché.

Au nom des femmes du Chablais, notre association souhaite encore remercier tous les donateurs. 220 000 € ont été versés aux Hôpitaux du Léman. 43 % des dons provenaient des institutions publiques (communes du Chablais dont celle de Sciez, SIAC, Conseil Général, Député, Sénateur, Région). 12 % provenaient d'associations caritatives (Roparun, Vestiaire Saint-Maurice de Sciez, Secours populaire, APEI, ADMR, Fring'hall, l'association nationale des membres de l'Ordre du Mérite, le Tour des Anges de Morzine, les élèves du lycée Champagne, etc...), d'entreprises (Fiduralp, Gagnaire fleurs, ED morzine, Metral, Randall, SERMA Avoriaz etc...), de club services (Rotary Thonon Léman, Rotary Évian Thonon, Lion's club Lac et montagne et Évian Thonon, Kiwanis, Soroptimist, Innerwheels de Haute-Savoie, Ambassador). 45 % ont été fournis par des particuliers. Parmi eux, les amis, les anciennes patientes, les médecins, les pharmaciens, les dentistes et orthodontistes. Deux familles ont été particulièrement généreuses.

D'autres ont présenté des animations: le Centre de Pratiques Musicales de Thonon (CPMT), le Théâtre de l'Oncion, le Canari Théâtre, l'Atelier Théâtre des Amis du manège, Caroline, le groupe FABEMOL, l'orchestre Dalla Mestra.

En décembre 2013, Seins Léman Avenir avec une importante participation des Hôpitaux du Léman installait aux Hôpitaux du Léman un mammographe numérique avec tomosynthèse (photo) et macrobiopsie dirigée par tomosynthèse. Cet appareil réalise, avec moins de douleurs, des images en coupes millimétriques... La première macrobiopsie dirigée sous tomosynthèse a eu lieu le 7 février 2014.

Seins Léman Avenir poursuit une campagne de sensibilisation au dépistage organisé des cancers du sein pour les femmes du Chablais

Le Dépistage national a été organisé depuis le plan cancer Chirac 2004. Ce dépistage s'adresse aux femmes de 50 à 74 ans et il consiste à inviter toutes les femmes de 50 à 74 ans à faire pratiquer une mammographie gratuite tous les deux ans par un radiologue de leur choix. Pour que le dépistage soit efficace et diminue la mortalité des cancers du sein, il faut une participation de plus de 70 % des patientes. Hors actuellement la participation n'est que de 60 %. Dans le cadre d'un Contrat de Développement Durable avec la Région Rhône-Alpes, notre association a



Mammotome

commencé une large campagne d'information pour que les femmes répondent aux convocations, si elles ne le font pas déjà. Une campagne de presse, des avis sur vos sacs de pain, des conférences spectacles gratuites ont été et seront organisées dans les villes du Chablais dans les 3 ans à venir.

CONTACT SEINS LÉMAN AVENIR

Pour tout renseignement ou dons vous pouvez vous adresser au Président : Dr J Salvat
Coudrée 4 74 140 Sciez-sur-Léman
JSalvat74@aol.com



Générale

Entreprise
Bâtiment T.P.

1554, route d'Excenevex
74140 SCIEZ

© 04 50 72 77 38

Leman Nautic

Accastillage - Vente de bateaux neufs et d'occasions
Réparation - Entretien - Hivernage

778 Route de Songy 74140 Sciez
Tél. : 04.50.72.61.13 Fax : 04.50.72.56.46
E-mail : lemannautic@wanadoo.fr
Site : www.leman-nautic.com



La joie de vivre

En 2013, la vitalité du Club « LA JOIE DE VIVRE » s'est traduite par **un accroissement de plus de 10 % du nombre d'adhérents** et par la diversité des activités proposées.

Tout un chacun, en fonction de ses moyens et de ses aptitudes, trouve avec plaisir un dérivatif à son quotidien, à ses souffrances physiques et à sa solitude.

Chaque mardi après midi, les locaux mis à disposition par la municipalité sont animés par les joueurs impatients aux différents jeux proposés : **loto, belote ou scrabble** et ce, dans la bonne humeur.

L'ambiance est toute aussi détendue dans **le groupe des « Mains Agiles » qui s'active aux travaux de couture, tricots, ou broderie**, pour confectionner les articles qui seront proposés à la vente de nos marchés de Noël.

L'après-midi se termine par le partage d'excellentes pâtisseries, réalisées par des mains expérimentées et toujours très appréciées autour d'une tasse de thé ou café.

Le produit des ventes de Noël est destiné au financement des sorties, repas et voyages nombreuses pour l'année 2013 :

Janvier

- Assemblée générale et tirage des rois

Février

- Diffusion du film « Mes Héros »

Mars

- Repas au restaurant « Les Tournesols »

Avril

- Diffusion du film « Paulette ».
- L'atelier théâtre des amis du manège nous a distrait avec son spectacle « Casting d'Enfer », suivie d'une dégustation de crêpes

Mai

- Visite de l'usine d'embouteillage des Eaux d'Évian, puis embarquement après le repas sur le bateau solaire « le soleil du Léman » pour découvrir les jardins de l'eau du Pré Curieux

Juin

- Journée au Massif des Aravis et la route du Reblochon – retour par le col enneigé de la Colombière et visite de la Chartrreuse du Reposoir
- Séjour « Les Châteaux de la Loire » avec les visites du Clos Luce - la vallée troglodytique des Goupillères - croisière sur le Cher et Château de Chenonceau – Cadre Noir de Saumur et Abbaye de Fontevraud – cave champignonnière à Bourre – Tours et son musée du Compagnonnage

Juillet

- Repas au restaurant « Chalet du Port »

Septembre

- Escapade de 3 jours – Lac Majeur – Îles Borromées – Lac de Come et les jardins de la villa Taranto.

Octobre

- Repas au restaurant « Le Lotus Bleu »

Novembre

- Les floralies de Bourg en Bresse : visites guidées du Monastère royal de Brou et l'Apothicaire à l'ancien hôpital « Hôtel-Dieu »
- Ventes de Noël au local

Décembre

- Diffusion du film « Sur le chemin de l'école »
- Ventes au marché de Noël.

Projets :

Sorties spectacles, cinéma, repas, journées découvertes et séjour à St-Jean-de-Monts – Le Puy du Fou.

Si vous trouvez un intérêt à ces projets, à nos activités, n'hésitez pas à nous rejoindre.



CONTACT LA JOIE DE VIVRE

Présidente : Chantal BOCCARD
Tel. 06 23 57 83 87
Place de l'Église
74 140 Sciez-sur-Léman





Association Aurélien

Soutenir les personnes handicapées et leurs familles

L'association Aurélien (type loi 1901) a pour but d'apporter un maximum d'aide et de confort physique et moral, aux personnes handicapées et à leurs familles, en participant aux lourdes charges liées au handicap, peu ou pas remboursées par les organismes sociaux.

Elle a vu le jour en mai 2000 sous l'impulsion d'une famille et en particulier d'un enfant gravement lésé cérébral : Aurélien. Uniquement financée par des dons et par les recettes de ses manifestations, l'association Aurélien organise chaque année deux événements phare : un traditionnel dîner dansant d'automne et un grand loto du mois de janvier.

Depuis 2013, nous sommes reconnaissants de pouvoir compter en plus sur un partenariat avec Abcd'r qui s'est généreusement engagé à reverser à notre association un pourcentage de sa vente déco en magasin.

Le 9 novembre 2013, lors de son onzième dîner dansant, l'association célébrait dans la salle des fêtes d'Anthy, les 18 ans d'Aurélien et les 80 ans de notre fidèle Maître d'Hôtel, Gérard Fornéris. Le double événement a été abondamment applaudi. Une chanson, écrite et interprétée par Séverine, la sœur d'Aurélien, nous a arraché le cœur. Nous vous invitons à écouter ce merveilleux témoignage d'amour enregistré sur le site de l'association (www.aurelien.net).

Nous devons cette année aux efforts conjoints de Boris et son équipe ainsi qu'à l'établissement de la Mère Gaud, qui a mis à disposition son laboratoire à Ballaison, un repas gastronomique d'une



Jackie Delpech de l'Association Dominique

rare finesse.

Fidèle à notre estrade, l'orchestre de Nicolas Hafner donnait le ton à la fête. À noter cependant « un immense absent » : Tony d'Adario, clarinettiste et saxophoniste hors pair, décédé en août 2013 et dont personne n'a oublié la joie tonique sur scène et la musique qui flambait dans son instrument.

Une belle surprise pour les 18 ans du héros de la fête : le groupe Ultime TBM de Lahoussine Mekloufti, six danseurs d'une agilité rare, sont venus donner une démonstration époustouflante de Hip-Hop.

Deux familles en difficulté ainsi que l'association Dominique étaient présentes ce soir-là pour recevoir leur chèque en main propre.

Le 19 janvier 2014, le Grand Loto de l'association réunissait, dans la salle de fêtes de Sciez, 700 personnes devant une estrade chargée de rêves... Plus de 10000 € de lots ont été distribués sans compter les innombrables cadeaux tirés au sort. **Le prochain loto est programmé le 18 janvier 2015.**

Comme chaque année, l'association a mis son point d'honneur à remercier ses bénévoles. Le 22 septembre 2013, ils étaient une cinquantaine dans la salle des fêtes de Loisin à se réunir autour d'une paëlla, merci André et José.

Les soutiens de l'association en 2013 :

- des soutiens ponctuels d'aide aux familles à travers différentes contributions touchant au confort de la personne handicapée.
- un soutien régulier à des organismes impliqués dans l'aide aux handicapés.
- une participation aux sorties de ski-handicap.
- un soutien moral pour les parents et familles souvent désarmés à l'annonce du handicap.

Les demandes d'aide nous parviennent par l'intermédiaire du formulaire mis à disposition sur notre site internet.

Le monde des handicapés continue à avoir besoin de nous, et de nous tous.

CONTACT

ASSOCIATION AURÉLIEN

327, chemin Les Sablons

74 140 Sciez-sur-Léman

Tél. 04 50 72 17 17

www.aurelien.net

N° Siret : 751 294 968 000 19



BOULANGERIE • PATISSERIE • TRAITEUR • SALON DE THE

EXCENEVEX
CERVENS
SCIEZ
CHENS



ALLIGES
ANTHY
BONNATRAIT
VEIGY

Tél. : 04 50 72 61 69 - Sophie et Stéphanie Peilleux - Ouvert 7j/7 toute l'année



Boucherie GROBEL

• Boucherie • Charcuterie • Traiteur

• Tel : 04.50.72.60.15

• 543 avenue de Sciez - 74140 Sciez



APE des Buclines

« Etre informé et acteur de la vie de l'école »

L'association des parents d'élèves des Buclines est une association à but non lucratif (loi 1901) ouverte à tous les parents d'élèves de l'école maternelle et primaire. Son but est de développer une communauté de parents autour de l'école, de permettre à chaque famille d'être informée et de se sentir véritablement acteur de la vie de l'école.

Cette association est constituée de parents d'élèves bénévoles, qui donnent de leur temps et de leur énergie pour organiser des manifestations qui aideront à financer les différentes activités scolaires.

Tout au long de l'année, dans un esprit de convivialité affiché, nous essayons au mieux d'apporter notre soutien financier, matériel et humain aux différents projets de l'école et des enseignants. Nous bénéficions pour cela d'une subvention de la Mairie de Sciez, mais surtout, d'un réel engagement de l'ensemble de nos membres.

Interlocuteurs privilégiés des parents, nous participons entre autres, au conseil d'école qui régit pour partie le fonctionnement de l'école. Cette année scolaire 2013-2014 a déjà été marquée par le célèbre **gôter d'halloween** tant prisé des sorcières, citrouilles et autres loups-garous en herbe puis par le loto du mois de novembre, **la tombola de Pâques, le vide grenier** du mois de mai, avant la participation à **la kermesse de l'école**, pour finir l'année scolaire sur une note conviviale.



Tous ces moments privilégiés, outre le fait d'offrir aux familles, un instant fort de bonne ambiance et de partage, permettent à l'association, par les efforts des participants, d'être un partenaire à part entière des projets des équipes enseignantes.

Rejoindre l'APE, c'est donc investir un espace privilégié entièrement dédié à la volonté de participer au développement de l'école et contribuer à l'épanouissement de l'ensemble de nos enfants :

CONTACT APE DES BUCLINES

Présidente : Mme Lena Bourqui
Info apebuclines@hotmail.fr
<http://apebuclines.over-blog.com>
Tél. : 06 31 68 08 92



APE des Crêts

« Participer à la vie scolaire de nos enfants »

Dans notre association, nous sommes tous bénévoles : **mères au foyer, infirmières, cuisiniers, cadres...** et tous nous avons à cœur de participer à la vie scolaire de nos enfants et de pouvoir être informés des choix faits par les institutions.

Pour cela les parents sont sollicités régulièrement par nos actions **pour récolter des fonds** destinés exclusivement à l'achat de matériel pour l'école ou l'organisation de projets pédagogiques.

CONTACT APE DES CRÊTS

Présidente : Aurore de Francisco,
300, route des écoles
74 140 Sciez-sur-Léman
Contact : apecrets@gmail.com
Tél. : 06 31 68 08 92



Mais nous ne nous limitons pas à être le « sou des écoles » et nous prétendons par notre proche collaboration avec tous les acteurs de la vie scolaire **faire connaître le point de vue des parents.**

Nous avons déjà obtenu de nombreux résultats :

- Lors des Conseils d'École nous faisons systématiquement remonter les remarques et suggestions des parents. On peut lire les réponses dans le compte rendu sur le site de l'école.
- Nos membres sont activement impliqués au Foyer Culturel et sont entendus par la mairie notamment à travers la commission sur les rythmes scolaires.

- Nous avons participé aux financements suivants : la réparation des vélos de maternelle, l'équipement informatique de l'école, le spectacle de Noël offert à tous.

Cette année nous nous engageons à :

- Réaliser des actions attractives pour obtenir des fonds qui permettront la réalisation de projets pédagogiques toujours plus ambitieux.
- Participer à l'organisation et/ou l'encadrement des sorties pédagogiques si besoin.
- Participer activement à la mise en place de la réforme sur les rythmes scolaires.

Le Don du Sang : le don de sang est irremplaçable Et souvent indispensable pour sauver une vie !

Comment ça se passe ? 4 étapes :

① **L'inscription** : une secrétaire de l'EFS vous inscrit et vous remet un questionnaire afin de préparer l'entretien médical obligatoire. (Pour un premier don se munir d'une pièce d'identité)

② **L'entretien médical** : Avant chaque don, vous rencontrez un médecin de l'EFS qui réalise un entretien confidentiel afin de vérifier votre aptitude au don dans le respect de la sécurité du donneur et du receveur.

③ **Le prélèvement** : votre sang est prélevé par une infirmière spécialement qualifiée avec un matériel stérile et à usage unique. Le prélèvement dure environ 10 minutes et permet de recueillir 450 ml de votre sang.

④ **Temps de repos et collation** : moment convivial, une collation vous est offerte préparée par l'équipe des bénévoles de l'association pour vous remercier et vous permettre de vous reposer après le don.



Qui peut donner ?

Toute personne âgée de 18 à 70 ans en bonne santé et d'un poids égal au moins à 50 kg.

Il est recommandé de ne pas venir à jeun. Fréquence du don : 4 fois par an pour une femme. - 6 fois par an pour un homme.

Prochaines collectes à Sciez pour l'année 2014, au CAS de 17 h 30 à 19 h 30 :

- le mardi 5 août
- le mardi 30 septembre
- le mardi 30 décembre.

**Nous remercions vivement
les 287 donateurs qui sont
venus en 2013.**



CONTACT DON DU SANG

Président : François DENIS
1455, av. de l'église
74 140 Sciez-sur-Léman
Tél. 04 50 72 50 21
Courriel : marielou74@free.fr



CHALETs - ABRIS de JARDINS
Mettez-vous à l'abri avec
BALLY
88 route d'Excenevex - SCIEZ
Menuiserie - Charpente - Garages Bois et Béton
Mobil-Home Haut de Gamme
Constructions pour Collectivités
Tél. 04 50 72 61 35 - Fax 04 50 72 31 79

**Chablais
Paysage**
Création et entretien espaces verts
Petite maçonnerie
(dallage, clôture, pavage...)
SCIEZ / 04 50 72 50 57 / 06 86 53 44 14

Bas Chablais et Jeunes (ABCJ)

Une association au service de l'enfance

L'ABCJ est une association présente à Sciez, Anthy et Margencel, mandatée par le Syndicat Intercommunal de Sciez, Anthy et Margencel (SISAM) pour développer actions et accueils destinés à la petite enfance, l'enfance et la jeunesse au bénéfice des familles. Salariés et bénévoles contribuent à la communauté. Afin d'améliorer nos actions auprès des enfants et des familles, l'ABCJ a besoin des bénévoles. Nous réfléchissons et renforçons nos actions en association avec les autres structures présentes sur le territoire. N'hésitez pas à nous contacter!

LA PETITE ENFANCE

Le Relais d'Assistants Maternels (RAM) : Karine Bernard anime le RAM et accueille sur rendez-vous les parents, les assistants maternels et les gardes à domicile accompagnés ou non d'enfants dans des locaux adaptés. Le RAM a pour missions d'offrir un lieu d'échanges et d'informations aux parents, aux assistants maternels et aux gardes à domicile. L'animatrice du relais contribue à la professionnalisation, amène à rompre l'isolement des assistants maternels et des gardes à domicile et anime des ateliers pour participer à l'éveil et à la socialisa-

tion des enfants accueillis en organisant des « temps d'accueils collectifs » pour les assistants maternels et les gardes à domicile. Depuis quatre ans, une Bourse Petite Enfance qui permet la vente de tout ce qui est en relation avec la petite enfance : articles de puériculture, jeux et jouets, vêtements enfants jusqu'à 10 ans et futures mamans, cette année, est organisé en mars avec un réel succès.

À Sciez, les temps d'accueil collectifs sont ouverts le jeudi de 9 h 30 à 11 h 30; accueil sur rendez-vous le lundi matin et jeudi après-midi; permanence téléphonique : le lundi après-midi et le mardi après-midi.

Renseignements
Karine Bernard - 04 50 72 37 23
ram.bcj@orange.fr.

L'Espace Multi Accueil, intercommunal, accueille par jour 19 petits de 4 mois à 4 ans non scolarisés, et est ouvert depuis septembre de 7 h 45 à 18 h 15, à la journée ou à la demi-journée.

Vanessa Myalonnier et l'équipe d'encadrement de la crèche veillent au bien-être des enfants tout en leurs proposant des activités d'éveil diverses et en organisant des sorties à la bibliothèque pour les plus grands, des animations à thème (cuisine, carnaval...). En plus d'un journal

publié au sein de la structure pour tenir les parents informés de ce que leurs petits font quand ils ne sont pas auprès d'eux, l'équipe de l'EMA a mis en place depuis septembre un « Café Parents » et un « Point Info Parents » pour communiquer avec les professionnels de la crèche et diffuser les informations sur la petite enfance.

Renseignements (de préférence par mail)
04 50 72 55 00
multiaccueil.bcj@orange.fr

ENFANCE ET JEUNESSE

Le local Jeunes de Sciez accueille les enfants à partir de 10 ans, il leur permet de se rencontrer dans un cadre autre que l'école ou la famille pour partager du temps autour d'une activité, d'un billard d'un baby-foot etc.

- Après l'école, dès 16 h 45 jusqu'à 19 h 00 du mardi au samedi, ainsi que les mercredis et samedis après-midi de 14 h 00 à 19 h 00.

- Pendant les vacances, en collaboration avec les animateurs de Margencel et d'Anthy et avec un programme dédié à la jeunesse (10/13 ans et des 14 ans et plus), principalement sur le site d'Anthy avec un système de navettes pour accompagner les jeunes aux activités. Pendant





l'été, nous organisons des camps: en 2013, nous sommes repartis découvrir la Corse avec les 9-17 ans, Ste Enimie dans le Tarn pour les 9-12 ans en multi-activités, la première colo pour les 6-9 ans à Champanges en Pays de Gavot et une découverte de Paris pour les plus de 10 ans aux vacances d'automne: 75 enfants au total en ont profité.

● Puis au sein du Collège Théodore MONOD, les mardis, jeudis et vendredi en période scolaire avec des ateliers de $\frac{3}{4}$ d'heure entre 12 et 14 heures.

Renseignements

Animateur permanent de Sciez

06 33 19 36 51

anim-sciez.bcj@orange.fr

Cette année nous avons organisé l'inauguration du Skate Park de Sciez au mois de novembre 2013. Ram Legrand et Nicolas Droz ont animé l'activité Skate pour les jeunes, dans une ambiance musicale dirigée par François, et Marion aidée des jeunes de Sciez tenait le snack et la buvette. Suite à cette journée bien animée, nous organiserons en 2014 au moins un Skate Contest pour profiter au maximum du Skate Park.

CONTACT ABCJ

670 avenue de SCIEZ – 74 140 SCIEZ

Président: David Héraclide

Tél.: 04 50 72 34 40

Fax: 04 50 72 34 40

Mail: ass.bcj@orange.fr

Site: www.associationbcj.fr

Le siège de l'Association est ouvert du mardi au vendredi de 9 h 00 à 12 h 00 et de 13 h 30 à 17 h 00.



Carcajou

Un lieu d'accueil pour parents et enfants

Sciez, Massongy, Douvaine: trois communes, trois lieux, trois locaux bien différents les uns des autres.

Mais, quand les visiteurs poussent la porte d'entrée et que le carillon se fait entendre, là vous êtes à **Carcajou** et le rituel de l'accueil est le même dans les trois lieux:

- Deux accueillants vous présenteront les lieux, vous expliqueront, à vous et à votre enfant, l'objectif et les trois règles à respecter.
- Vous resterez avec votre enfant le temps de votre visite.
- Vous pouvez vous détendre, rencontrer d'autres adultes, dédramatiser vos difficultés du quotidien avec le soutien des accueillants et des autres visiteurs.
- Votre enfant rencontrera d'autres enfants mais aussi d'autres adultes: il se préparera ainsi à la vie sociale et deviendra plus autonome.

● Il se sentira rassuré parce que vous resterez avec lui.

● À **Carcajou** vous trouverez un climat convivial et chaleureux qui encourage les rencontres, les échanges et la solidarité.



CONTACT CARCAJOU

Ancienne Caserne (derrière l'Église)

Vendredi de 9 h 00 à 12 h 00





AMMAC SBC

Anciens marins, marins anciens combattants Sciez et Bas-Chablais

Son but : accueillir au sein de l'association tout marin civil ou ancien marin militaire, marin pêcheur, tout marin dans l'âme et l'esprit.

Nous sommes adhérents à la Fammac (fédération nationale).

Nos activités :

● Participer activement à toutes les cérémonies patriotiques dans notre commune et autres communes du Bas Chablais, participer aux remises de fanions des préparations militaires Marine (74)

● Visites et voyages à thème : La Spézia (musée marine italienne), balades sur le lac et visite à Nyon (musée du lac), voyage à Verdun (Ammac MVGG).

● À noter que cette année l'AMMAC SBC participera au spectacle son et lumière qui se tiendra au parc Dolfus à Évian (commémoration du centenaire Grande Guerre 1914/18).

● Le 18 octobre 2014, l'AMMAC avec le soutien de la commune de Sciez et le concours de différentes associations civiles et militaires, commémorera le Centenaire 1914.

CONTACT AMMAC SBC

Président : G. Lemmelet

Tel : 04 50 72 67 48

Courriel : gast.l@wanadoo.fr

Vice-président : M. Rocher

Trésorier : A. Dranguet,

Adjoint : A. Favre.

Secrétaire : G. Van Kempen.

Porte-drapeaux : S. Perret, J.-P. Vuilliez.



Association Crématiste Douvaine Bas-Chablais

L'association crématiste Douvaine Bas-Chablais rayonne sur les communes de Douvaine, Sciez, Chens, Yvoire, Messery, Nernier, Excenevex, Loisin, Veigy, Massongy.

Elle fait partie de la Région Rhône-Alpes-Est de la Fédération Française de Crémation (FFC) et adhère à l'Union des Associations Crématistes Savoyardes (UACS). Elle assure leur information grâce à une assemblée générale annuelle et une permanence le premier samedi de chaque mois (sauf juillet et août), de 10h00 à 12h00 au CCAS - 24, avenue de Genève - 74 140 Douvaine.

Pourquoi adhérer à cette association ?

● Sur le plan personnel on y trouve : écoute, compréhension, conseils. Elle aide chacun à préparer ses obsèques avec suffisamment d'informations pour être assuré que ses choix personnels seront respectés.

● Garantie du respect de ses volontés. On peut lui confier son testament olographe crématiste.

● Aide aux familles : au moment du décès, elle conseille et aide les familles dans la préparation des obsèques.

● Rencontre, échanges : participer aux différentes activités de l'association est un moyen de créer des liens, de s'informer, de se sentir moins seul face à l'idée de sa propre mort.

● Sur le plan collectif, on contribue à aider le mouvement crématiste. Les associations crématistes sont régies par la loi de 1901, elles sont apolitiques. Elles respectent les choix religieux ou non de chacun. Elles sont gérées par un groupe d'administrateurs bénévoles.



CONTACT ASSOCIATION CRÉMATISTE

Président : Régis Guyon

334, route de la Tour de Marignan

74140 Sciez-sur-Léman

Tél : 04 50 72 65 25

E-mail : regis.guyon1@orange.fr

ac.douvaschab@gmx.fr



NAUTI-SPORTS DU LEMAN

VENTE DE BATEAUX ET MOTEURS
NEUFS ET OCCASIONS



Ets DEPOLLIER - RN5 Jussy 74140 SCIEZ - Tél. 04 50 72 63 52 - Fax 04 50 72 55 52
nautileman@orange.fr - www.nautisports-leman.com

ad



CARROSSERIE DURAND

RÉPARATIONS TOUTES ASSURANCES - TOUTES MARQUES
REPLACEMENT PARE-BRISE

Tél. 04 50 72 61 53 - Fax 04 50 72 59 77
mail : carrosserie.durand@wanadoo.fr

www.carrosseriedurand.com

PITTET HORTICULTURE

1578, AVENUE DE CHAVANNEX - 74140 SCIEZ
Tél. 04 50 72 53 32

VENTE AU DÉTAIL SUR PLACE
TOUTE L'ANNÉE : PLANTES, FLEURS
COUPÉES ET PETITS FRUITS.

SUR LES MARCHÉS :
MARDI : LES CARROZ D'ARACHES
MERCREDI : CHATEL - MORZINE
JEUDI : LES GETS - ST GERVAIS
VENDREDI : EVIAN LES BAINS
SAMEDI : BONS EN CHABLAIS - SCIEZ
DIMANCHE : DOUVAINE - ABONDANCE



TERRASSEMENT 74 SARL

Travaux Publics - VRD

Pierre BALISTRERI



10 Impasse du Lavoret
74 200 ANTHY / LEMAN

Tél/Fax: 04 50 70 62 38
Mobile: 06 26 67 34 79

Quincaillerie • Droguerie • Outillage

Fournitures Industrielles • Décoration • Bois • Jardinage



ETS MAGRETTI

15, Chemin de l'Aulieu
Bonnatrait - 74140 SCIEZ
Tél. 04 50 72 64 21 - Fax 04 50 72 31 28
E-mail : magretti.ets@wanadoo.fr

Services et conseils du professionnel

Ménager et décors de la maison

FERBLANTERIE THONONAISE



CUIVRERIE - ZINGUERIE
COUVERTURE - BARDAGE
BATIMENTS INDUSTRIELS

Entretien et réparation de toitures



Tél. 04 50 72 51 51
Fax 04 50 72 31 11

Web : www.ferblanterie-thononaise.fr
E-mail : info@ferblanterie-thononaise.fr

Espace Léman 1 - 73, rte du Crêt Gojon - 74200 MARGENCEL

Crédit Mutuel

LA banque à qui parler

www.creditmutuel.fr

• Le Clos des Charmes

74140 SCIEZ

Tél. 0 820 205 762

Hôtellerie du château de Coudrée



« Restaurant François 1^{er} »

Service chaleureux dans un Cadre historique
Cheminées l'hiver, cadre ombragé l'été
Menu Gastronomique à partir de 42 €
Mets végétariens à la carte.
Formule « Bistrot » le midi, 29 € boissons incluses



Ouvert toute l'année



Bar-Salon de Thé « Renaissance »

Apéritifs et goûters
Happy hours de 14 h00 à 17 h00

Séminaires résidentiels, Journées d'études

Accueil, pauses, repas bistrot, boissons, salle
65 € par personne

Evènements, Mariages, Banquets, Séminaires

Vos repas de Fête et Brunches. Cocktails au bord du Lac
Sur mesure et jusqu'à 500 personnes

Faites plaisir avec nos bons Cadeaux

Offrez une Evasion romantique
Repas, boissons incluses à partir de 50 € par personne
Séjour 1 nuit, repas, petit-déjeuner, 140 € par personne

Cours de Cuisine

Sur mesure : Choisissez votre thème,
Cuisinez avec une Chef 3 Toques Gault & Millau
et Dégustez vos réalisations!
A partir de 45 € par personne. Maximum 6 personnes



Château de Coudrée, Hôtel, Restaurant, Bar

Avenue de Coudrée - 74 140 Sciez-sur-Léman
Tél. : 04 50 72 62 33 - Mail : chateau@coudree.fr

www.coudree.fr - château de coudrée



CHÂTEAUX
& HÔTELS
COLLECTION®

Le charme, le vrai.